

# INFORME DE GESTION JUNTA DIRECTIVA COMITÉ DE DIRECCIÓN



**AÑO 2019**

## **Junta Directiva**

### **Presidente**

Bernardo Jiménez Lozano

### **Vicepresidente**

Miguel Antonio Meléndez Carvajal

### **Miembros**

Carlos Enrique Giraldo Balcázar

Eduardo José Ayalde Escobar

Arnobio Spitia Hernández

Belkys Beatriz Angulo Brion

Periza Zaninovich de Egas

### **Representantes**

Julio Enrique Calonje Daly - Familia Calonje

Maria Ruthy Mesa L. - Club Rotario Femenino

Santiago Perez A - Presidente Club Rotario

## **Comité de Dirección**

### **Jefes**

Andrea X, Bermúdez O – subdirectora Administrativa y Financiera

Alicia Mery Castro Q - Jefe Unidad de Proyectos

Julio Cesar Zapata C - Jefe Unidad Habilitación/Rehabilitación

Leonor E. Sierra Bernal - Jefe Unidad Habilitación/Rehabilitación

Rosa Maria España Scarpetta - Jefe Unidad Educativa

### **Coordinadores**

Margarita Solano Vásquez - Coordinadora de Mercadeo y Ventas

Leyvy Flor Otero - Coordinadora de Gestión Humana

Johanna Domínguez Mosquera - Coordinadora de Calidad

Claudia Isabel Lasso Largo. – Coordinadora de Investigación e Innovación

Belkys Beatriz Angulo Brion – Coordinadora Medica

### **Auditora Médica**

Dra. María Eugenia Mejía

## Contenido

<b>1. FORMULACION DE PLANEACION ESTRATEGICA 2019-2021</b> .....	6
<b>1.1. ANÁLISIS DEL ENTORNO:</b> .....	6
<b>1.2. REVISIÓN Y PLANTEAMIENTO DE FILOSOFÍA INSTITUCIONAL</b> .....	7
<b>1.2.1. MISIÓN INSTITUCIONAL</b> .....	7
<b>1.2.2. VISIÓN INSTITUCIONAL</b> .....	7
<b>1.2.3. VALORES INSTITUCIONALES</b> .....	7
<b>1.3. OBJETIVOS ESTRATEGICOS</b> .....	8
<b>1.4. PLAN ESTRATEGICO</b> .....	8
<b>1.4.1. Objetivo No. 1 contribuir con los procesos de inclusión educativa, laboral y social de las PCD:</b> .....	9
<b>1.4.2. Objetivo No. 2 aumentar participación e incidencia en los espacios de toma de decisiones para influir en políticas públicas</b> .....	11
<b>1.4.4. Objetivo No. 4 ampliar la cobertura de atención en zonas dispersas y de alta ruralidad en Colombia.</b> .....	13
<b>1.4.5. Objetivo No. 5 posicionar el Modelo de Rehabilitación Integral IDEAL</b> .....	13
<b>1.4.6. Objetivo No. 6 fortalecer la investigación y producción técnico-científica en discapacidad y habilitación rehabilitación integral.</b> .....	14
<b>1.4.7. Objetivo No. 7 fortalecer el desarrollo tecnológico e innovación para los servicios de alta tecnología en rehabilitación integral.</b> .....	14
<b>1.4.8. Objetivo No. 8 garantizar la sostenibilidad financiera de la Fundación</b> .....	14
<b>2. RECURSO HUMANO</b> .....	16
<b>2.1. Tipo de contratación 2019</b> .....	16
<b>2.2. Convenio Docencia Servicio</b> .....	17
<b>2.3. Perfil de nuestros profesionales postgraduados</b> .....	18
<b>3. COMPORTAMIENTO DE LOS USUARIOS Y PROCEDIMIENTOS</b> .....	19

3.1.	Número de usuarios .....	20
3.2.	Número de procedimientos .....	20
4.	ACCIONES DE MEJORA 2019 .....	22
4.1.	Nivel de Satisfacción Global Y De Excelencia General FUNDACION IDEAL.....	22
4.2.	Gestión de Tramite de Manifestaciones - PQRS .....	23
4.3.	RE-CERTIFICACION COMO “CENTRO DE EXCELENCIA” .....	24
4.4.	RE-CERTIFICACIÓN ISO 9001 2015 DEL SISTEMA DE GESTION DE CALIDAD.....	25
5.	INNOVACION TECNOLOGICA .....	26
6.	MEJORAS EN INFRAESTRUCTURA .....	26
6.1.	SEDE VILLACOLOMBIA.....	28
6.2.	SEDE NEURODESARROLLO PEDIATRICO.....	28
6.3.	SEDE NEURODESARROLLO PEDIATRICO- HIDROTERAPIA .....	29
6.4.	SEDE 5. CENTRO DE REHABILITACION INTEGRAL DE ALTA TECNOLOGIA ...	30
7.	GESTION DE CALIDAD .....	31
7.1.	DIAGNOSTICO DEL GRADO DE CONFORMIDAD DEL SGC.....	31
7.2.	RESULTADOS DE AUDITORIA INTERNA.....	34
7.3.	RESULTADOS DE AUDITORÍAS EXTERNAS.....	34
8.	GESTION SOCIAL DEL CONOCIMIENTO .....	36
8.1.	SEMINARIO USO DE LA CLASIFICAICON INTERNACIONAL DEL FUNCIONAMIENTO DE LA DISCAPACIDAD Y DE LA SALUD (CIF) EN EL ABORDAJE DE LA DISCAPACIDAD.....	36
8.2.	CURSO: CONTROL POSTURAL EN EL ADULTO: Para la función de las extremidades superiores e inferiores .....	37
8.3.	I CONGRESO INTERNACIONAL DE NEUROREHABILITACION: “Una mirada Integral” .....	37
8.4.	PROYECTOS SOCIALES / INVESTI GACION PRESENTADOS .....	38
8.5.	PROYECTOS SOCIALES / INVESTIGACION APROBADOS Y FINANCIADOS .....	38

8.6.	CAPACITACIONES O PROCESOS DE FORMACION.....	40
8.7.	PRODUCCIONES TECNICAS, ACADEMICAS Y/O INVESTIGACIONES.....	41
8.8.	PARTICIPACION EN EVENTOS Y GENERACION DE CONTENIDOS .....	44
8.9.	INICIATIVAS E INNOVACIONES .....	45
9.	GESTION DE PROYECTOS SOCIALES.....	46
9.1.	LAS LÍNEAS DE INTERVENCIÓN DE LOS PROYECTOS:.....	46
9.2.	OIM: DEFINIR PLANOS MEDICO-ARQUITECTONICOS CON MOBILIDARIO Y EQUIPAMIENTO PARA AREAS DE REHABILITACION COMUNITARIA Y FUNCIONAL.....	47
9.3.	PROYECTO IMPLEMENTACION DEL SERVICIO DE POLITICA SOCIAL - UNIDAD DE APOYO FAMILIAR-UNAFA.....	47
9.4.	PROYECTO BATALLON – 252-DMCAL-2019 .....	48
10.	INVESTIGACION E INNOVACION TECNOLOGICA INSTITUCIONAL .....	48
11.	IMPACTO SOCIAL.....	49
11.1.	INCLUSION EDUCATIVA .....	49
11.2.	INCLUSION LABORAL .....	50
12.	SITUACION FINANCIERA .....	50
12.1	INGRESOS, EGRESOS Y EXCEDENTES.....	51
12.2.	ESTADOS FINANCIEROS COMPARATIVOS 2019-2018.....	51
12.3	ESTADO DE SITUACIÓN FINANCIERA .....	52
12.4	ESTADOS DE RESULTADO INTEGRAL .....	53
12.5.	PRINCIPALES INDICADORES FINANCIEROS .....	53

## 1. FORMULACION DE PLANEACION ESTRATEGICA 2019-2021

Se realiza Planeación Estratégica 2019 - 2021 en compañía Experto externo el Doctor Henry Molina.



### 1.1. ANÁLISIS DEL ENTORNO:

- Contexto Organizacional.
- Identificación de partes interesadas internas y externas, sus riesgos y oportunidades, con el fin de tener en cuenta los requisitos a cumplir.



## 1.2. REVISIÓN Y PLANTEAMIENTO DE FILOSOFÍA INSTITUCIONAL

### 1.2.1. MISIÓN INSTITUCIONAL

“Como Centro de Excelencia contribuimos con la autodeterminación, vida independiente e inclusión de las personas con discapacidad y al desarrollo de una sociedad incluyente”.

### 1.2.2. VISIÓN INSTITUCIONAL.

“En el año 2030, la Fundación IDEAL® Para la rehabilitación integral “Julio H. Calonje” ® Para la rehabilitación integral “Julio H. Calonje” es reconocida en Colombia, por su modelo de rehabilitación integral, alta calidad técnica, tecnológica y científica; como centro de excelencia líder en rehabilitación integral”.

### 1.2.3. VALORES INSTITUCIONALES

- La **SEGURIDAD** y el **SERVICIO HUMANIZADO** están presentes en cada una de nuestras acciones.
- Alcanzamos nuestros propósitos con **TRABAJO EN EQUIPO**.
- La **INCLUSIÓN** está presente en nuestro quehacer.
- Actuamos con **LEALTAD y TRANSPARENCIA** para generar confianza y credibilidad.
- Trabajamos con **RESPECTO, AMOR y COMPROMISO** para alcanzar nuestros objetivos.

### 1.3. OBJETIVOS ESTRATEGICOS

#### MAPA ESTRATEGICO - FUNDACIÓN IDEAL

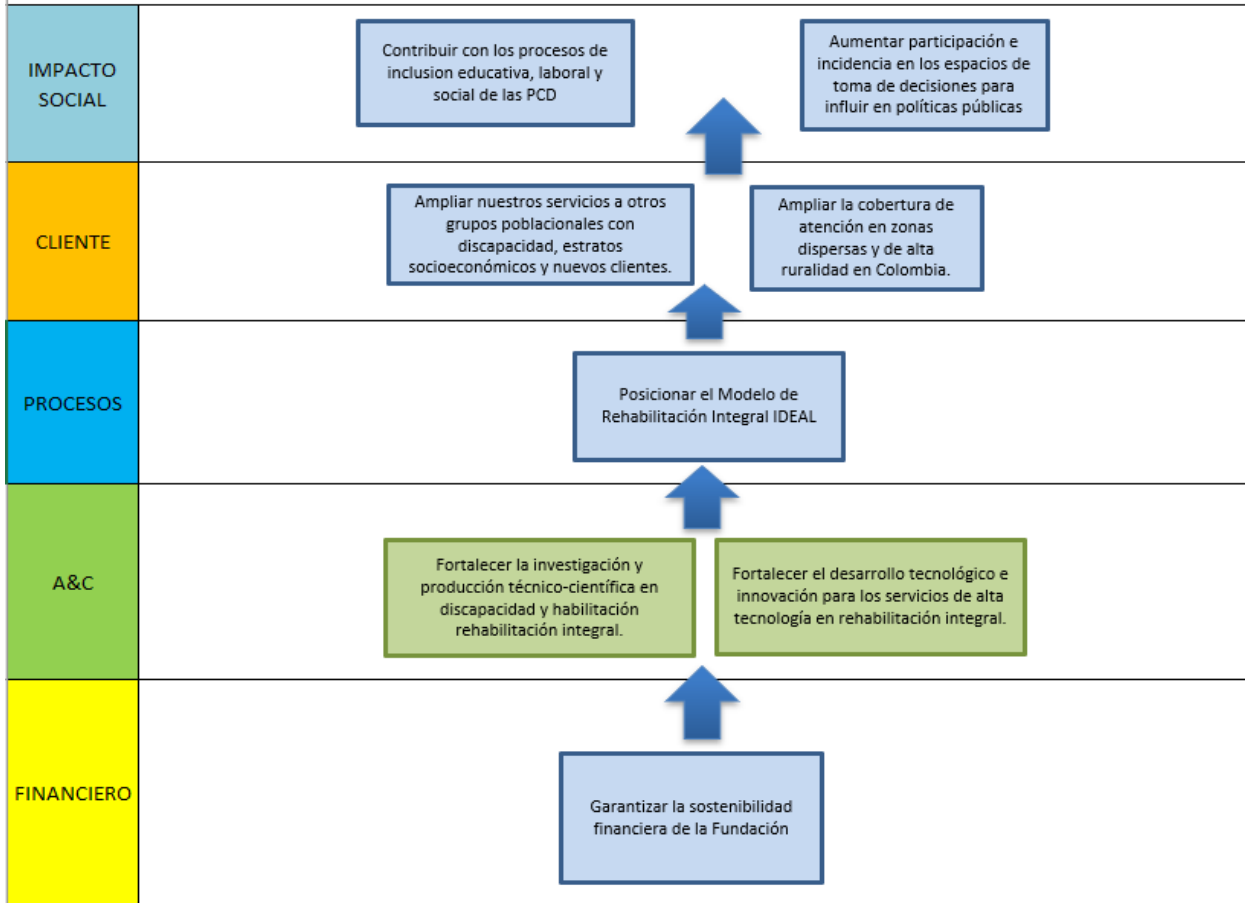

### 1.4. PLAN ESTRATEGICO

Ejecución de los objetivos estratégicos 2019-2021, teniendo en promedio un avance del 80% de acuerdo con lo planificado en el año 2019.

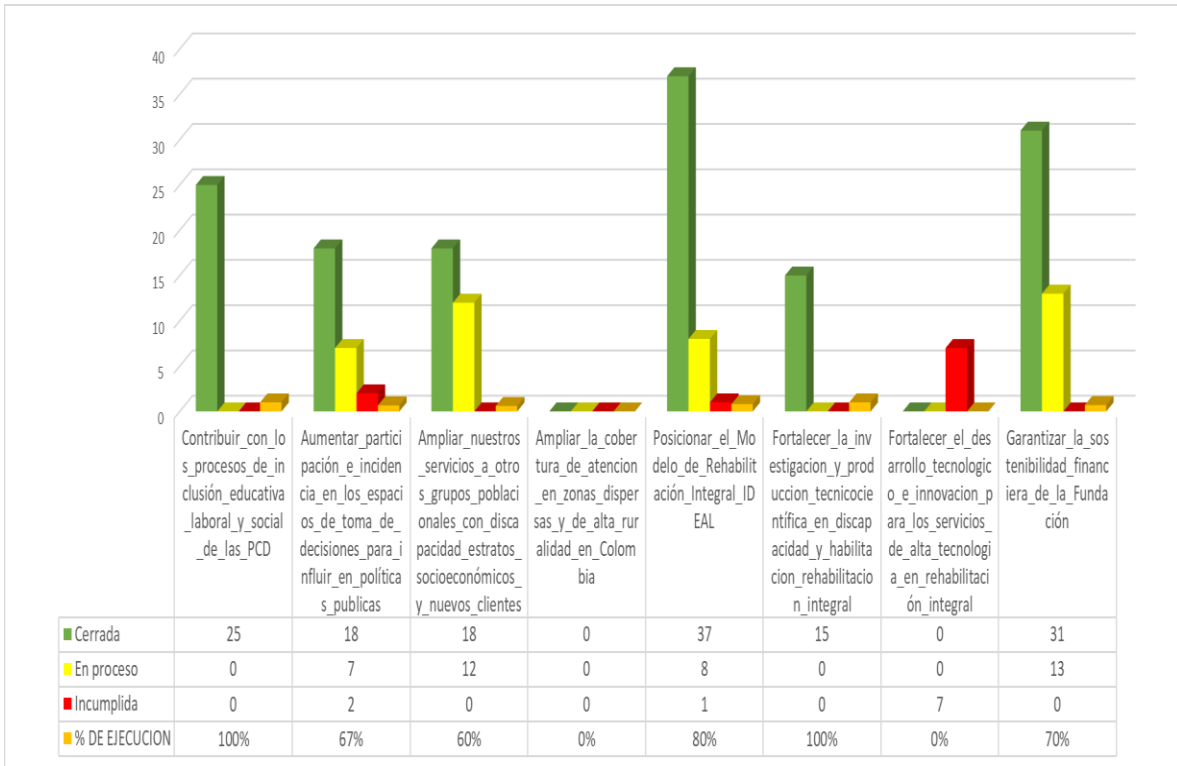

**1.4.1. Objetivo No. 1 contribuir con los procesos de inclusión educativa, laboral y social de las PCD:**

Estrategia
a. Posicionamiento de la propuesta técnico-administrativa de los Centros Comunitarios de Rehabilitación –CCR.
b. Validación técnico-administrativo del Modelo de Atención en Tele rehabilitación.
c. Reestructuración técnico-administrativa de los programas transversales de la Fundación (Inclusión, Rehabilitación Basada en la Familia-RBF y Rehabilitación Con Participación Comunitaria -RPC).

**Resultados del objetivo 1.**

Se logra la consolidar la estructura técnica organizacional y el direccionamiento estratégico de la organización.

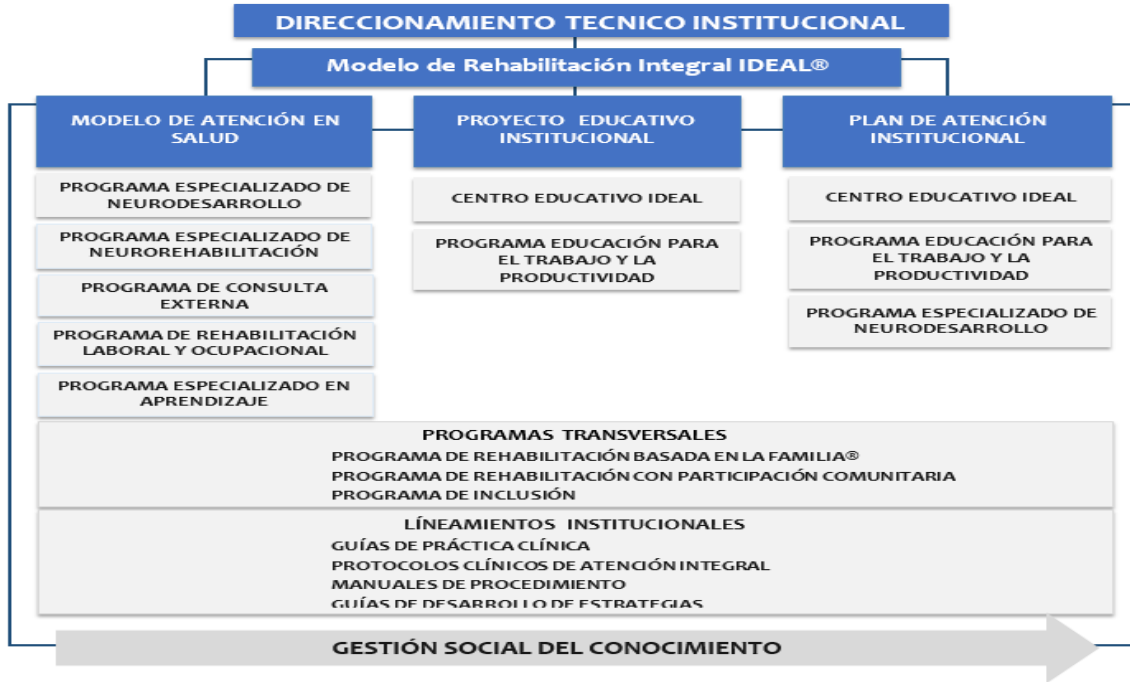

Con base en 2 modelos de atención publicados por Fundación IDEAL® Para la rehabilitación integral “Julio H. Calonge”



Modelo de Rehabilitación Integral IDEAL



Telerehabilitación y Centros Comunitarios de Rehabilitación-CCR

**1.4.2. Objetivo No. 2 aumentar participación e incidencia en los espacios de toma de decisiones para influir en políticas públicas**

Estrategia
a. Fortalecimiento de la Unidad de Proyectos.
b. Desarrollo e implementación de un plan de penetración al interior de los diferentes espacios de participación en políticas públicas a nivel local; departamental y nacional.

**Resultados del Objetivo 2.**

Nombre Indicador	Fórmula	Meta	Resultado
Participación en estamentos gubernamentales y no gubernamentales.	Numero de estamentos gubernamentales y no gubernamentales con incidencia social y/o política en los que se participa	8	5
Incidencia social y política	Numero de productos resultado de la participación en espacios gubernamentales y no gubernamentales con incidencia	1 por año	0

Nombre Indicador	Fórmula	Meta	Resultado
	social y/o política		

**1.4.3. Objetivo No. 3 ampliar nuestros servicios a otros grupos poblacionales con discapacidad, estratos socioeconómicos y nuevos clientes.**

Estrategia
a. Consolidación de la Fundación como una institución de alta tecnología en rehabilitación en el sur occidente colombiano.
b. Centro de referencia en rehabilitación en Colombia para la atención a personas con enfermedades huérfanas y sus familias.
c. Institución Referente para la atención integral de personas con deficiencia del espectro autista y a sus familias.
d. Institución Referente para la atención integral de los problemas de aprendizaje a escolares.
e. Tele rehabilitación
f. Cuidando al que cuida
g. Institución referente para la formación continua en discapacidad, Habilitación/Rehabilitación integral

**Resultados Objetivo 3.**

Nombre Indicador	Fórmula	Meta	Resultados
Incremento de usuarios	$(\text{Número de usuarios atendidos en el año actual} - \text{el número de usuarios atendidos del año anterior}) / \text{número de usuarios atendidos en el año anterior}$	10% por año	33%
Contrato de nuevos clientes	No. de contratos de venta de servicios firmados con nuevos clientes.	10 por año	12

**1.4.4. Objetivo No. 4 ampliar la cobertura de atención en zonas dispersas y de alta ruralidad en Colombia.**

<b>Estrategia</b>
a. Telerehabilitación
b. Tele-Educación
c. Centros Comunitarios de Rehabilitación-CCR
d. Programa de Rehabilitación Con Participación Comunitaria

**Resultados Objetivo 4.** Proyectado para el 2020 y 2021

**1.4.5. Objetivo No. 5 posicionar el Modelo de Rehabilitación Integral IDEAL**

<b>Estrategia</b>
a. Proyección nacional e internacional del Modelo de Rehabilitación Integral IDEAL y la Evaluación Integral IDEAL.
b. Adherencia institucional al Modelo de Rehabilitación Integral IDEAL.

Resultados Objetivo 5.

<b>Nombre Indicador</b>	<b>Fórmula</b>	<b>Meta</b>	<b>Resultados</b>
Certificado de calidad ISO 9001-2015	Cumplimiento de estándares del sistema de gestión de calidad con base a la ISO 9001 2015	100%	100%
Certificado de Centro de Excelencia NDTA.	Cumplimiento de estándares de Centro de Excelencia NDTA	100%	100%
Incrementar el nivel de cumplimiento con los estándares de alta calidad "ACREDITACION".	Calificación de los estándares de cliente asistencial recuerdo a los estándares de alta calidad "ACREDITACION" .	3,4	Unidad
Inclusión laboral.	No. Usuarios incluidos en actividades productivas remuneradas / total usuarios con logros satisfactorios para inclusión.	50%	33%
Inclusión educativa	(No. NNA incluidos efectivamente en la escuela / total NNA con logros para la inclusión) *100	70%	100%

**1.4.6. Objetivo No. 6 fortalecer la investigación y producción técnico-científica en discapacidad y habilitación rehabilitación integral.**

<b>Estrategia</b>
a. Desarrollo de productos y servicios de investigación e innovación para su comercialización.
b. Categorización del grupo de investigación ante COLCIENCIAS.

**Resultados Objetivo 6.**

<b>Nombre Indicador</b>	<b>Fórmula</b>	<b>Meta</b>	<b>Resultado</b>
Categorización del grupo de investigación ante COLCIENCIAS.	Cumplimiento de requisitos medición categoría COLCIENCIA	B	C
Desarrollo de productos y servicios de investigación e innovación para su comercialización.	numero de productos y servicios de investigación e innovación para su comercialización.	2	2

**1.4.7. Objetivo No. 7 fortalecer el desarrollo tecnológico e innovación para los servicios de alta tecnología en rehabilitación integral.**

<b>Estrategia</b>
a. Promoción de una cultura organizacional innovadora.
b. Desarrollo de un plan de inversiones a nivel tecnológico.

**Resultado Objetivo 7**

<b>Nombre Indicador</b>	<b>Fórmula</b>	<b>Meta</b>	<b>Resultado</b>
Iniciativas en productos, servicios, experiencias de clientes, procesos o modelos de negocio con tecnología al servicio de la rehabilitación.	N° de productos y equipos innovadores que incluyan las TICS para la atención en rehabilitación.	10 por año	10

**1.4.8. Objetivo No. 8 garantizar la sostenibilidad financiera de la Fundación**

<b>Estrategia</b>
a. Diversificación de servicios y productos.

<b>Estrategia</b>
b. Gestión de proyectos.
c. Fidelización de clientes.
d. Aumentar los ingresos por servicios de formación, educación, entrenamiento, asesoría y asistencia técnica en discapacidad y habilitación rehabilitación integral.

### Resultados Objetivo 8.

<b>Nombre Indicador</b>	<b>Fórmula</b>	<b>Meta</b>	<b>Resultado</b>
Crecimiento anual de facturación (Sin UNAFA)	$(\text{Facturación del año actual} - \text{facturación del año anterior}) / \text{facturación del año anterior}$	10%	18%
Excedente neto	$(\text{Excedentes del año actual} - \text{Excedentes del año anterior}) / \text{Excedentes del año anterior}$	7%	10%
Eficiencia costos y gastos	$((\text{Egresos periodo actual} / \text{Ingreso periodo actual}) - (\text{Egresos periodo anterior} / \text{Ingreso periodo anterior})) / ((\text{Egresos periodo anterior} / \text{Ingreso periodo anterior}))$	1%	-5
Participación del incremento de la facturación global en formación, asesoría y asistencia técnica	$(\text{Facturación anual por venta de servicios de formación, asesoría y asistencia técnica en discapacidad y habilitación rehabilitación integral} / \text{facturación global}) \times 100$	6%	4%
Participación del incremento de la facturación global salud, protección y educación.	$(\text{Facturación anual por Salud, Protección y Educación} / \text{facturación global}) \times 100$	52%	56%
Participación del incremento de la facturación global proyectos.	$(\text{Facturación anual por proyectos} / \text{facturación global}) \times 100$	42%	44%



## 2. RECURSO HUMANO

### 2.1. Tipo de contratación 2019

La Fundación IDEAL® Para la rehabilitación integral “Julio H. Calonje”, cuenta con un equipo interdisciplinario de 158 colaboradores de profesionales de áreas de la salud, psicosocial y educativa con experiencia en campo de la rehabilitación integral. De los cuales, 70 son personal de planta y 83 personal adscrito. La variación con relación al año anterior se evidencia un incremento de un 12.5% aproximadamente, con relación al 2018.

La Fundación IDEAL® Para la rehabilitación integral “Julio H. Calonje” ha realizado el pago de los aportes al sistema de seguridad social y parafiscales exigidos por la ley tal y como lo establece el artículo 2 de la ley 43 de 1990 durante el año 2019. Lo anterior en cumplimiento de lo dispuesto en el artículo 50 de la Ley 789 del 27 de 2.002 y el artículo 23 de la Ley 1150 de 2.007.

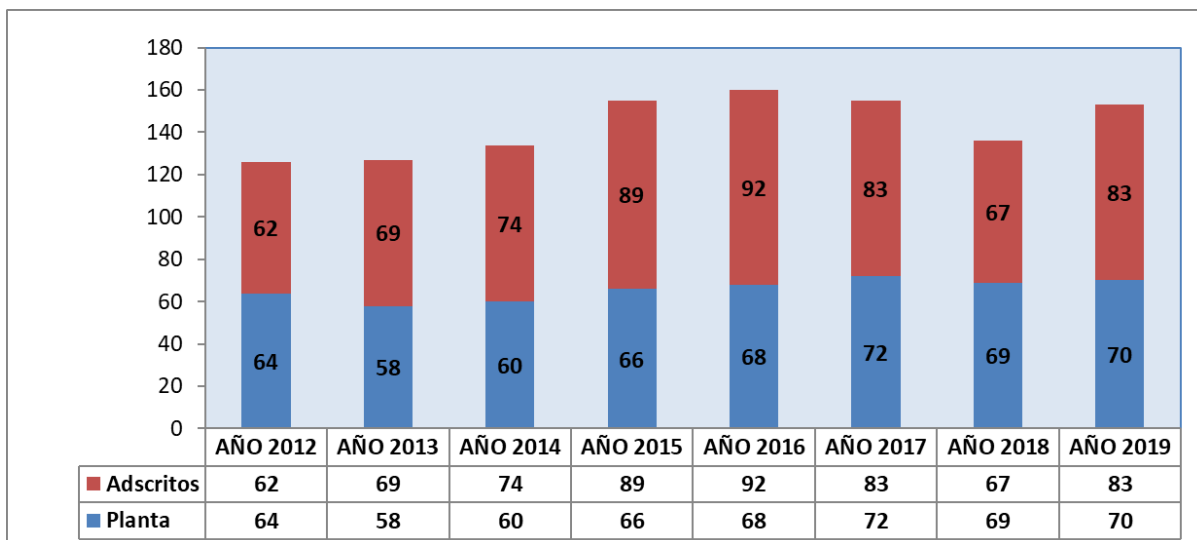

PERSONAL	AÑO 2019	AÑO 2018	AÑO 2017	AÑO 2016	VARIACION
PERSONAL DE PLANTA	70	69	72	68	1,4%
PERSONAL ADSCRITO	83	67	83	90	23,9%
TOTAL	153	136	155	158	12,5%

## 2.2. Convenio Docencia Servicio

Rotación de Estudiantes universitarios por medio de convenio **DOCENCIA SERVICIO**, en el año 2019, donde **163** estudiantes de pregrado realizan su práctica en las áreas de Licenciatura en Educación, Fisioterapia, Fonoaudiología, Terapia Ocupacional, Psicología y Trabajo Social con relación al año 2018 aumentaron en un 24.4%.

CONVENIO DOCENCIA SERVICIO				
	IPS	U. EDUCATIVA	Total	Var %
AÑO 2016	39	69	108	19,4%
AÑO 2017	55	74	129	
AÑO 2018	76	55	131	1,6%
AÑO 2019	76	87	163	24,4%

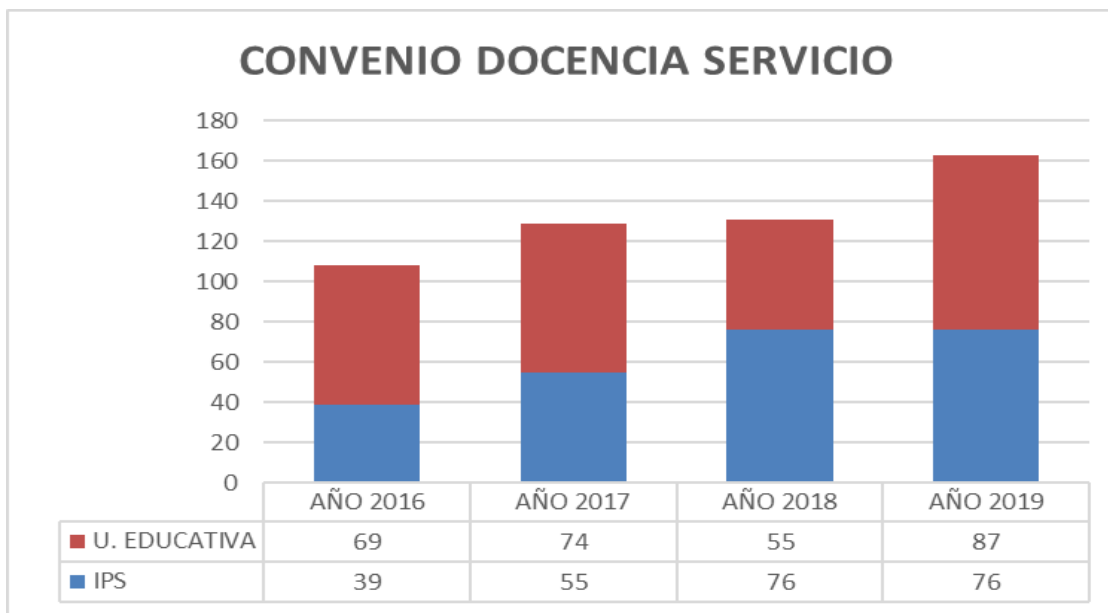

### 2.3. Perfil de nuestros profesionales postgraduados

En el marco del Modelo Gerencial de la institución de la **gestión social del conocimiento** permeando en este año la filosofía institucional, apoyando y redireccionando su recurso humano a cualificarse en las diferentes áreas de la institución e incluir en la ejecución de las actividades las TIC`S con el fin de madurar el sistema de gestión de calidad, reconocer y mantener la institución en investigación formal y como centro de excelencia en intervención a personas con discapacidad para enfrentar la institución en altos estándares de calidad ACREDITACION EN SALUD, de acuerdo a lo anterior se describe el comportamiento de los colaboradores postgraduados y de certificación internacional por la NDTA.

<b>Perfil de posgraduados</b>					
	<b>AÑO 2016</b>	<b>AÑO 2017</b>	<b>AÑO 2018</b>	<b>AÑO 2019</b>	<b>Var %</b>
Maestría	15	16	14	10	-13%
Especializaciones	26	38	29	28	-24%
Alta especialización	2	3	3	3	0%
<b>Total</b>	<b>43</b>	<b>57</b>	<b>46</b>	<b>41</b>	<b>-19%</b>

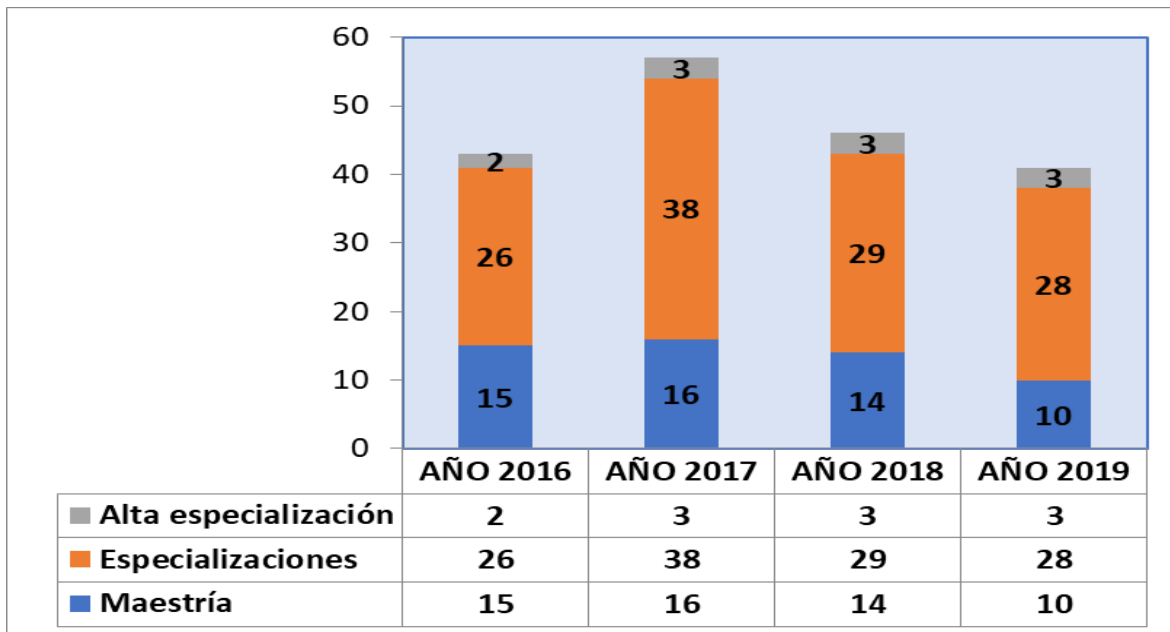

### 3. COMPORTAMIENTO DE LOS USUARIOS Y PROCEDIMIENTOS

A continuación, se describe el comportamiento de los usuarios atendidos y procedimientos realizados en las Unidades Estratégicas de Servicio (IPS, Educación y Proyectos).

## **Comportamiento de los Usuarios**



### 3.1. Número de usuarios

El número de los usuarios de los programas de la Unidad Habilitación/Rehabilitación, Unidad Educativa y Proyectos aumento de 59.979 a 52.287 personas con una variación del (15%) con relación al año 2018.

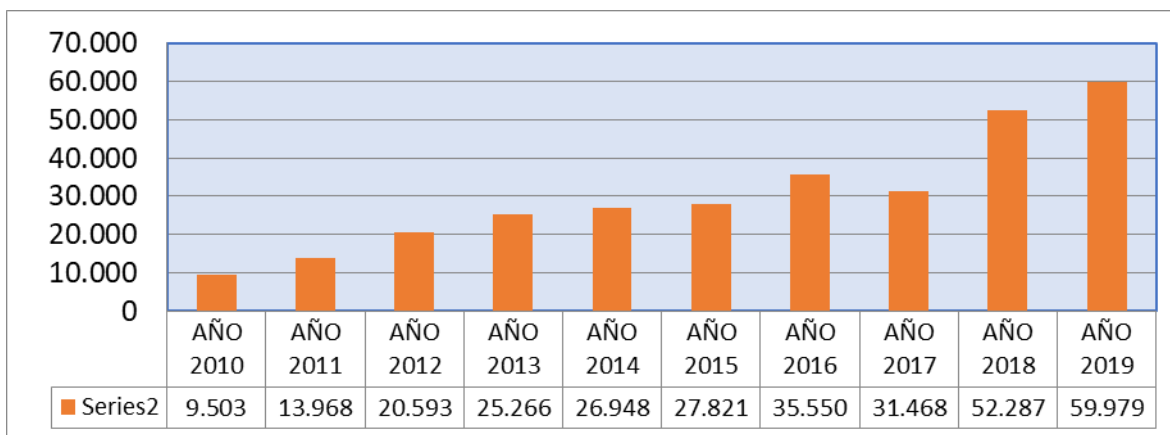

### 3.2. Número de procedimientos

El número de procedimientos de los programas Consulta Externa, Especializado en Neuro-Desarrollo Pediátrico, Especializado en Neurorehabilitación, Prótesis y Órtesis, Rehabilitación Profesional y Rehabilitación de Mano y Miembro Superior de la Unidad Habilitación/Rehabilitación; de los programas Centro Educativo IDEAL y Educación para el Trabajo y la Productividad de la Unidad Educativa y Programas especiales transversales como la Rehabilitación con Participación Comunitaria (RPC), Inclusión, Rehabilitación Basada en la Familia (RBF), presentó disminución del 5.8% con relación al año 2018, pasando de 202.474 a 190.753.

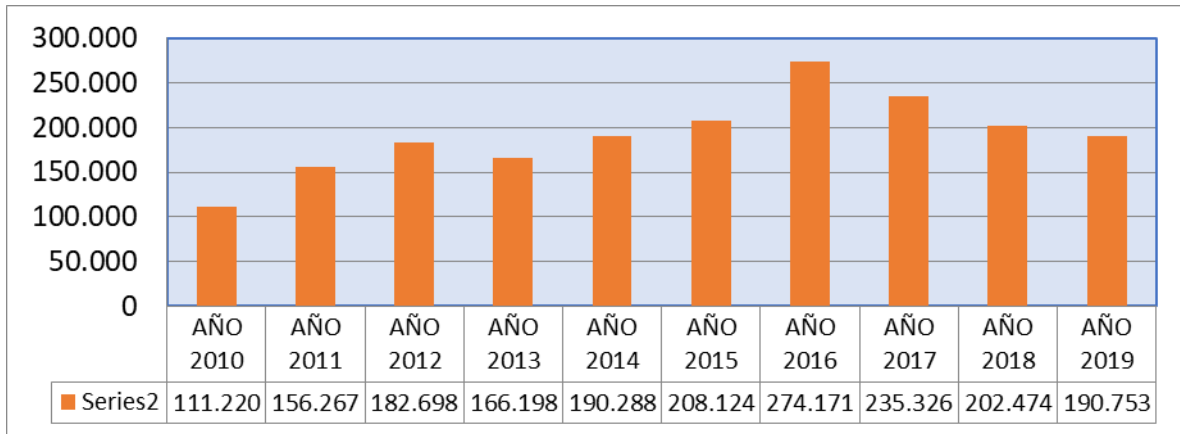

Con una cobertura en el 2019 de 103 municipios y en el año 2018 de 166 municipios, a continuación se describe la cobertura por proyecto desarrollado en el 2019.

## Cobertura

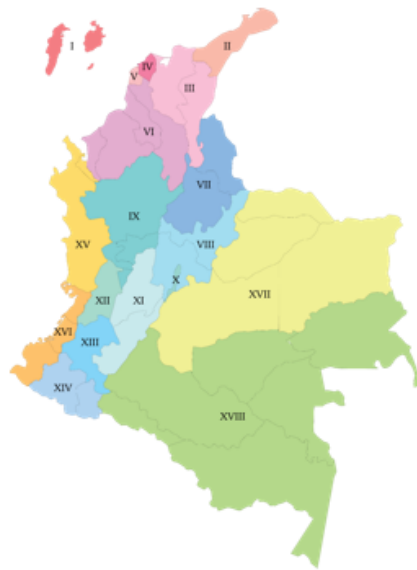

ICBF -Unafa 31  
departamentos del País,  
Bogotá DC, 92 municipios

OIM- Secor: 5 departamentos  
11 municipios

Esta foto de Autor desconocido está bajo licencia [CC BY-SA](https://creativecommons.org/licenses/by-sa/4.0/)



## Acciones de mejora camino a la acreditación



### 4. ACCIONES DE MEJORA 2019

Las acciones de mejora camino a la acreditación han permitido que los usuarios evalúen los niveles de satisfacción y excelencia de la atención recibida en la Fundación IDEAL® Para la rehabilitación integral “Julio H. Calonje” así:

#### 4.1. Nivel de Satisfacción Global Y De Excelencia General FUNDACION IDEAL

##### INDICADORES DE SATISFACCIÓN GLOBAL DE NUESTROS USUARIOS Y CLIENTES

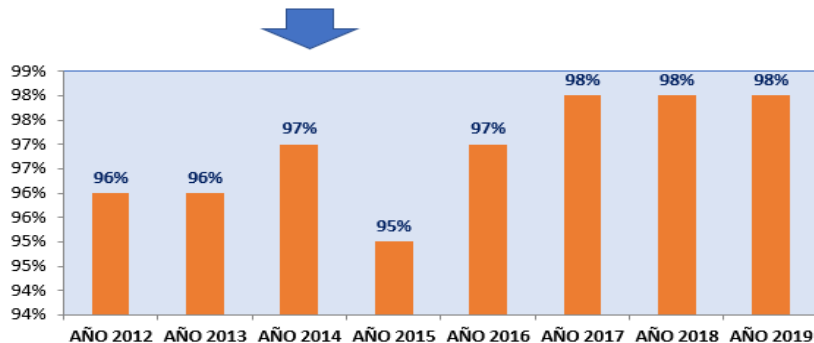

##### INDICADORES DE SATISFACCIÓN DE EXCELENCIA DE NUESTROS USUARIOS Y CLIENTES

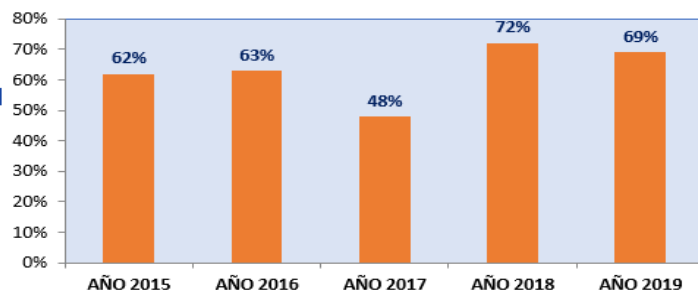

Se observa que en el comparativo entre el año 2018 y 2019 el indicador de satisfacción global se mantuvo estable en un 98% mientras que el indicador de satisfacción con excelencia disminuye del 72% al 69% para la Fundación IDEAL® Para la rehabilitación integral “Julio H. Calonje” .

#### 4.2. Gestión de Tramite de Manifestaciones - PQRS

Manifestaciones o PQRs					
	Quejas	Felicitaciones	Peticiones	Sugerencias	Reclamos
AÑO 2015	349	17	78	46	7
AÑO 2016	320	63	185	108	6
AÑO 2017	233	83	65	44	1
AÑO 2018	222	47	35	41	0
AÑO 2019	304	55	67	100	0
Var %	37%	17%	91%	144%	

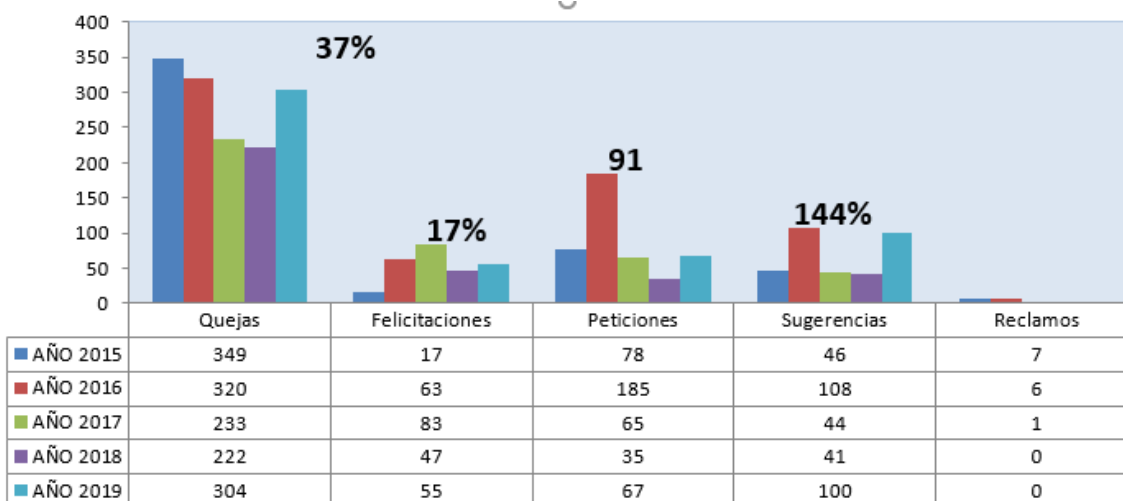

En el trámite de peticiones, quejas, reclamos, sugerencias, felicitaciones, tutelas y demandas, se presentaron para un total de 526 manifestaciones durante el año.

Durante todo el año se centró la atención en la accesibilidad y oportunidad resultante de la gestión con el call center, para lo cual la Fundación invierte en una infraestructura tecnologica que soporte dicha implementación.

La educación al usuario de la Fundación IDEAL® Para la rehabilitación integral “Julio H. Calonje” lidera por el proceso de atención al usuario se evidencia que los

usuarios son receptivos e interesados acerca de la información brindada. Se realizan las charlas informativas con ayudas visuales como carteleras alusivas al



tema y Flyers. El porcentaje de cumplimiento fue del 100% de las actividades planeadas.

#### 4.3. RE-CERTIFICACION COMO “CENTRO DE EXCELENCIA”

Primer “Centro de Excelencia” de Colombia, América Latina y del Caribe, certificado por la Asociación Americana de Neurodesarrollo NDTA, para la Formación, investigación e intervención terapéutica desde Neurodesarrollo BOBATH (NDT), atención de personas con parálisis cerebral, accidente cerebrovascular y otros trastornos neuromusculares

**Vigencia 2016-2019**

##### Re-certificación como “Centro de Excelencia”



- 5 Centros de Excelencia en el mundo
- IDEAL, único en Colombia, América Latina y el Caribe.



#### 4.4. RE-CERTIFICACIÓN ISO 9001 2015 DEL SISTEMA DE GESTION DE CALIDAD

Con un aplicación para la Prestación de servicios para la Habilitación y Rehabilitación Integral, Educación y Protección de personas con discapacidad temporal o permanente, con los cuales se desarrollan los Programas Especializados en: Consulta Externa, Neurodesarrollo Pediátrico, Neurorehabilitación, Rehabilitación de Mano y Miembro Superior, Prótesis y órtesis, Rehabilitación Profesional, Centro Educativo IDEAL, Educación para el Trabajo y la Productividad, Inclusión y Rehabilitación Basada en la Familia. Bajo la NTC ISO 9001 2015.



#### MAPA DE PROCESOS – FUNDACION IDEAL

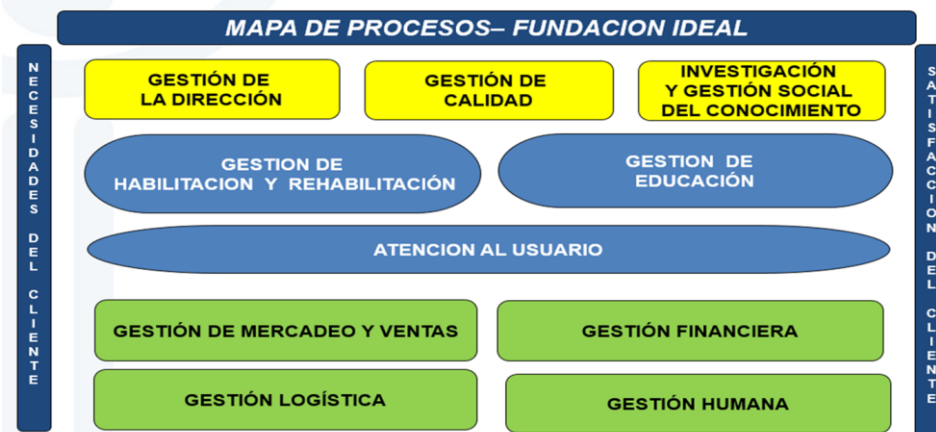

## 5. INNOVACION TECNOLOGICA

	Mejoras Tecnológicas						
	Unidad educativa	Programa especializado en neurodesarrollo pediátrico	Programa especializado en Neurorehabilitación	Programa Consulta externa	Hidroterapia	Administración	Total
<b>Año 2017</b>	\$ 13.476.470	\$ 9.809.996	\$ 6.771.252	\$ 6.094.216	\$ 6.643.001	\$ 64.038.793	\$ 106.833.728
<b>Año 2018</b>	\$ 37.205.805	\$ 3.489.900	\$ 5.302.781	\$ 6.043.756	\$ 24.082.770	\$ 21.605.113	\$ 97.730.125
<b>Año 2019</b>	\$ 28.983.590	\$ 27.318.556	\$ 111.137.005	\$ 30.221.097	\$ 38.982.693	\$ 33.140.870	\$ 269.783.811

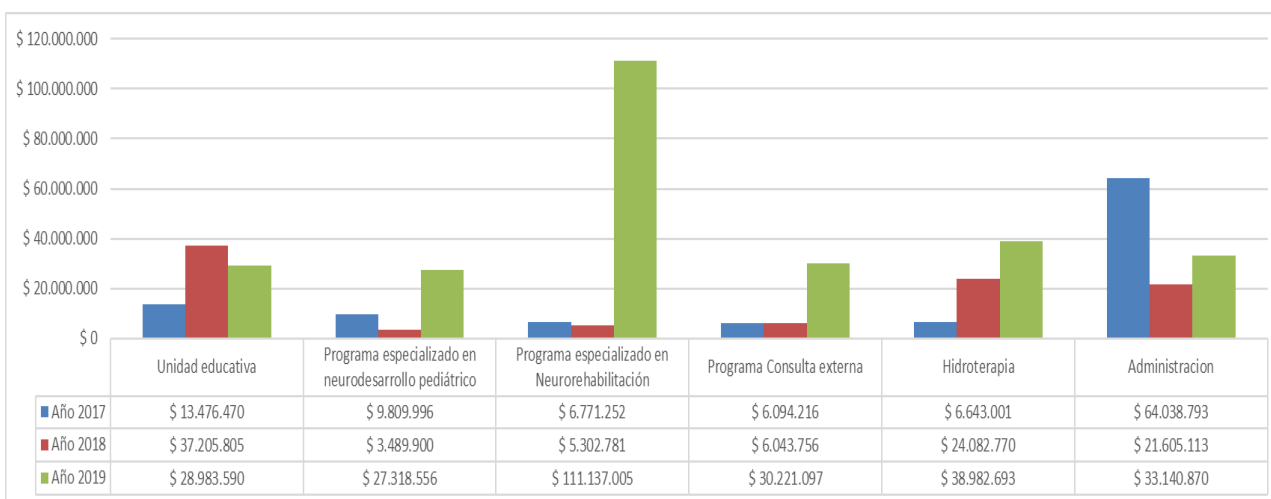

## 6. MEJORAS EN INFRAESTRUCTURA

	Total, Inversión	Variación
<b>Año 2016</b>	\$ 68.552.076	
<b>Año 2017</b>	\$ 217.248.413	217%
<b>Año 2018</b>	\$ 311.406.393	-30%
<b>Año 2019</b>	\$ 168.483.753	-46%

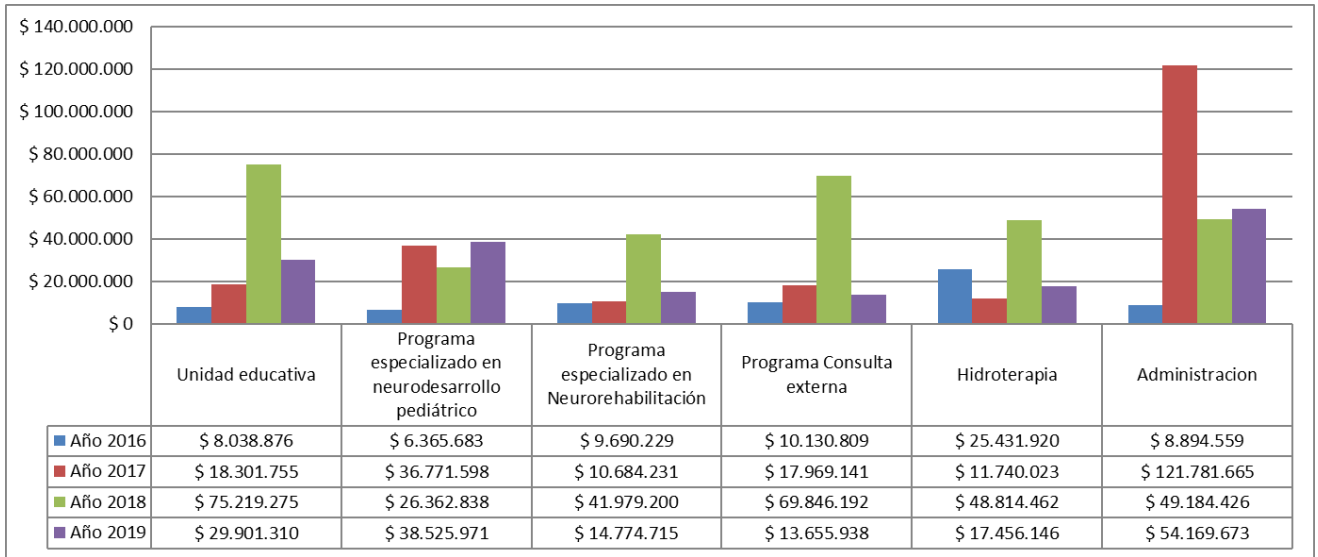

## 6.1. SEDE VILLACOLOMBIA



## 6.2. SEDE NEURODESARROLLO PEDIATRICO





**Tejas traslúcidas**

### 6.3. SEDE NEURODESARROLLO PEDIATRICO- HIDROTERAPIA

<p>REALIZACION DE DOS BODEGAS DE SERVICIOS GENERALES.</p>		<p>PINTURA CON ANTIDESLIZANTE EN ESCALERA DE AREA DE PISCINA.</p>	
<p>CONSTRUCCION DE DOS DUCHAS Y UNA BATERIA EN SEDE ACUATICA.</p>			

<p>Sistema de desinfección de agua por luz ultra violeta</p>	

## 6.4. SEDE 5. CENTRO DE REHABILITACION INTEGRAL DE ALTA TECNOLOGIA

Unidad Especializada en  
Habilitación Rehabilitación  
Integral Sede 5:

**Centro de Rehabilitación  
Integral de alta  
Tecnología.**

Dirección:  
Calle 25 Norte AV 5a - 37 B/ San  
Vicente

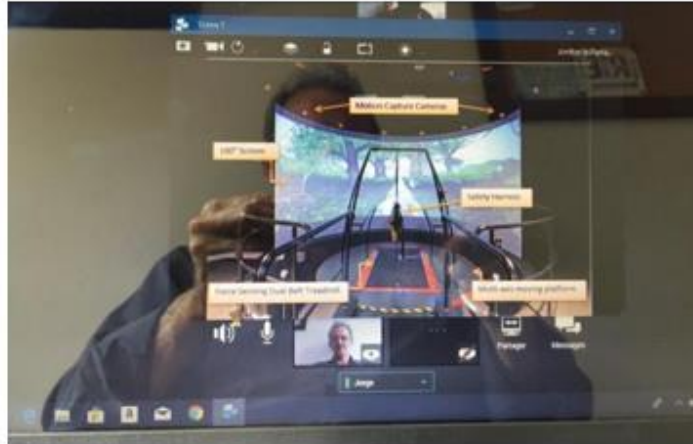

## 7. GESTION DE CALIDAD



### 7.1. DIAGNOSTICO DEL GRADO DE CONFORMIDAD DEL SGC

Los resultados generales del diagnóstico frente al grado de conformidad del Sistema de Gestión de Calidad con relación a la NTC ISO 9001 2015 se evidencian un avance global de 76%; ya que FUNDACION IDEAL ha tomado acciones concretas de seguimiento y mejora que contribuyen a la maduración del Sistema de Gestión de Calidad (SGC).

A continuación, se muestran los resultados globales:

Grado de conformidad ISO 9001.2015 año 2019.

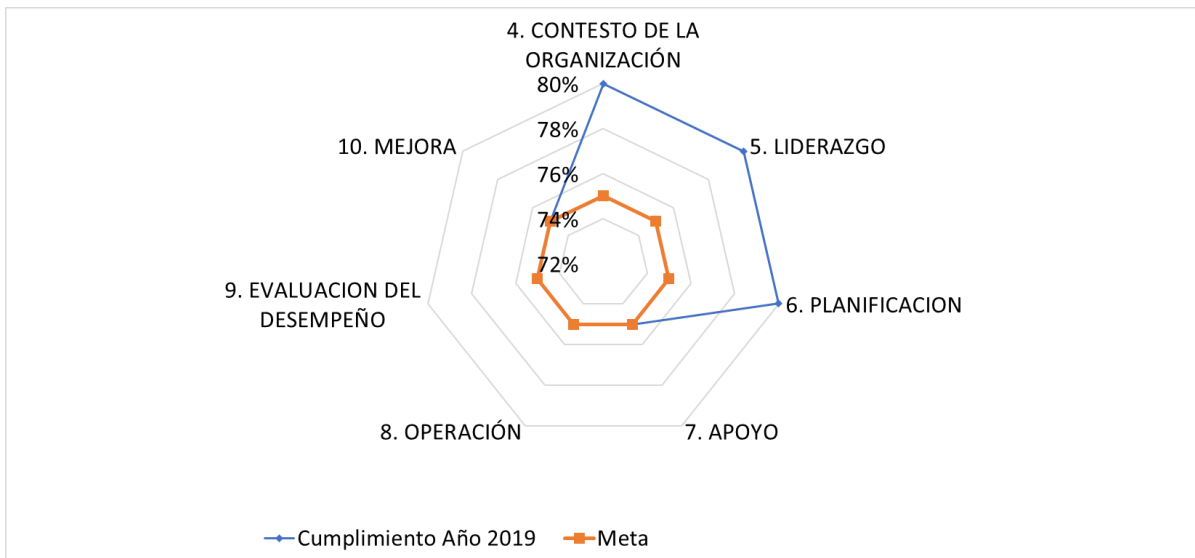

Cabe resaltar que la meta del año 2019 fue lograr mostrar cumplimiento en el cambio de la NTC ISO 9001 2015 alineando el sistema con los pilares de acreditación dentro del proyecto estratégico de Mejoramiento continuo por ende se trabajara temas relacionados con los factores claves de éxito.

En general podríamos concluir que el SISTEMA DE GESTION DE CALIDAD de la Fundación IDEAL® Para la rehabilitación integral “Julio H. Calonje” bajo la NTC ISO 9001 2015 es:

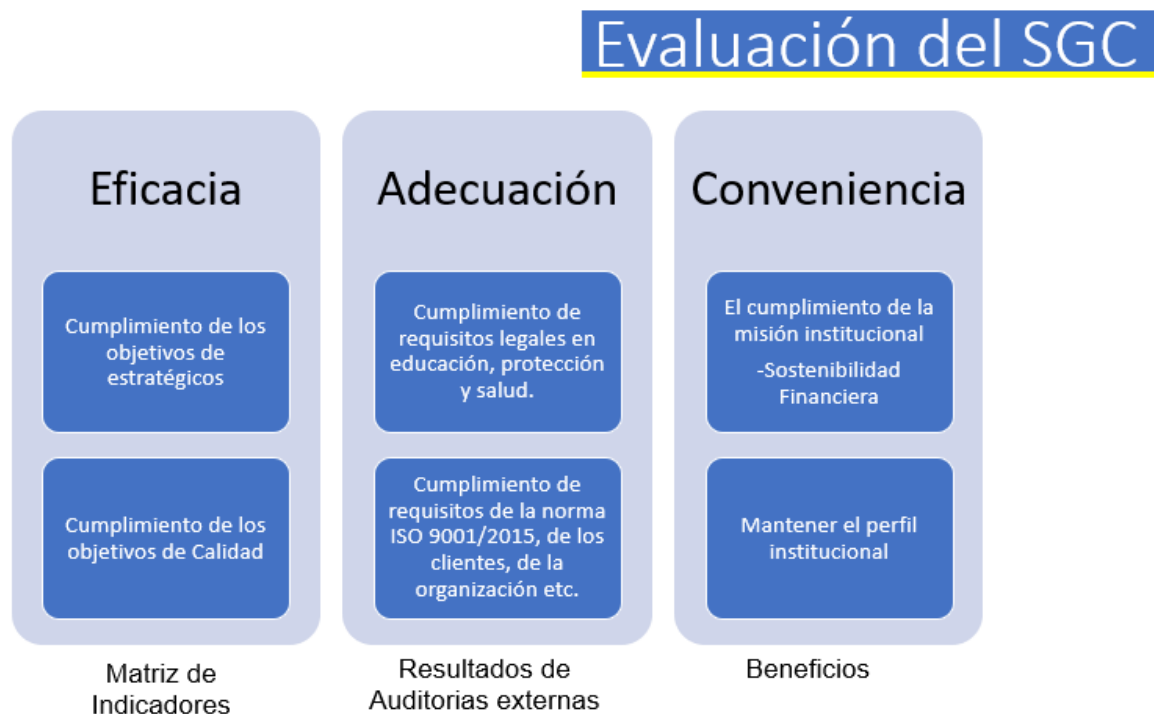

- Eficaz revisando el cumplimiento de los objetivos de calidad, estratégicos, los objetivos de los procesos y todas las actividades planificadas del sistema de gestión de la misma organización por ende podemos afirmar que el sistema de gestión de calidad de la Fundación IDEAL® Para la rehabilitación integral “Julio H. Calonje” es eficaz ya que ha logrado el cumplimiento total con la ejecución de los proyectos estratégicos 2019 – 2021.

- Adecuado ya que se determina al evaluar todos los cumplimientos (de requisitos legales, de la norma ISO 9001/2015, de los clientes, de la organización etc.) que se generen en el sistema por las diferentes fuentes, al igual que su tendencia de aparición como incumplimiento en lo definido como planeación. Por ende, es totalmente adecuado tal como se evidencio en los resultados de la auditoria de

recertificación por parte de ICONTEC y otras auditorías externas como la Secretaria de Salud e ICBF donde se da cumplimiento al total de los requisitos legales, y por último se observa en el cumplimiento de metas organizacionales.

- Conveniente evaluando los beneficios (financieros, económicos, de calidad, de imagen y de proyección social.) que han recibido del sistema de gestión de la calidad y que se han alcanzado por medio de lo planificado. Por ende, concluimos de acuerdo con los indicadores financieros y a resultados como:

Logra mantener el perfil de la institución con relación a:

- Fundación IDEAL® Para la rehabilitación integral “Julio H. Calonje” como Centro de Investigación reconocido y categorizado por Colciencias.
- Fundación IDEAL® Para la rehabilitación integral “Julio H. Calonje” cuenta con un grupo de investigación GIDEAL reconocido y categorizado por Colciencias.
- Fundación IDEAL® Para la rehabilitación integral “Julio H. Calonje” es una institución certificada como Centro de Excelencia (Investigación, formación e Invención en rehabilitación).
- Fundación IDEAL® Para la rehabilitación integral “Julio H. Calonje” cuenta con un Sistema de Gestión de Calidad Certificado por ICONTEC estructurado bajo un Modelo Gerencial basado en la Gestión Social del Conocimiento.

Se logra consolidar la misión institucional y su proyección social, brindado mayor cobertura de atención a los niños, niñas y jóvenes con discapacidad de los departamentos del Valle del Cauca, Cauca y Amazonas que por sus condiciones socioeconómicas y geográficas requieren del financiamiento y acompañamiento de la Fundación IDEAL® Para la rehabilitación integral “Julio H. Calonje”.

Fundación IDEAL logra registro de marcas ante la superintendencia de industria y comercio de



FUNDACIÓN IDEAL ® Para la rehabilitación Integral “Julio H Calonje”

- Resolución **64298**
- Certificado de Registro de Signo Distintivo No. **579539**
- Fecha de Exp: 9 de Octubre de 2017.



Evaluación Integral IDEAL®

- Resolución **49079**
- Certificado de Registro de Signo Distintivo No. **601456**
- Fecha de Exp: 13 de julio de 2018



Modelo de Rehabilitación Integral IDEAL®

- Resolución **49078**
- Certificado de Registro de Signo Distintivo No. **601455**
- Fecha de Exp: 13 de julio de 2018

 Telerehabilitación ®

- Resolución **59899**
- Certificado de Registro de Signo Distintivo **No.636312**
- Fecha de Exp: 5 de noviembre de 2019.

 Programa Rehabilitación Basada en la Familia -RBF ®

- Resolución **1091**
- Certificado de Registro de Signo Distintivo **No.617318**
- Fecha de Exp: 4 de marzo de 2019

## 7.2. RESULTADOS DE AUDITORIA INTERNA

Actualmente se cuenta con un equipo de auditores internos de 12 colaboradores entre los que hay profesionales asistenciales y administrativos de las 4 sedes de la Fundación IDEAL® Para la rehabilitación integral “Julio H. Calonje”.

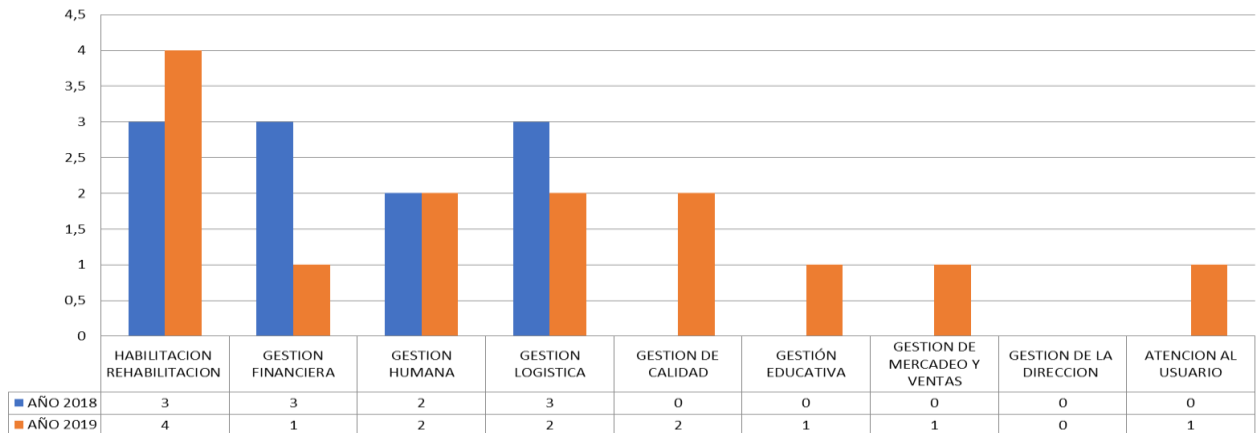

## 7.3. RESULTADOS DE AUDITORÍAS EXTERNAS

En el año 2019 se recibieron 16 auditorías externas por entes de control y entidades de salud: Ampliación de cobertura, la Asociación Americana de Neurodesarrollo (NDTA), el Instituto Colombiano de Bienestar Familiar (ICBF), la Secretaría de Salud (Vigilancia epidemiológica y Requisitos de habilitación sede 1), 3 de Revisoría Fiscal e ICONTEC para certificación de la NTC ISO 9001 2015.

### AUDITORIA EXTERNA

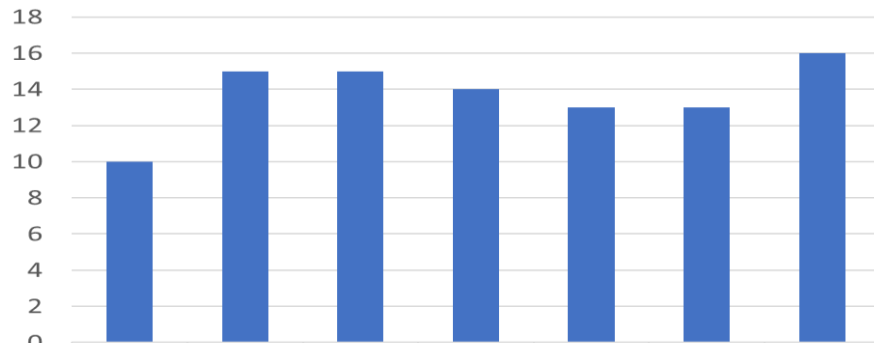

Año	2013	2014	2015	2016	2017	2018	2019
AUDITORIA EXTERNA	10	15	15	14	13	13	16

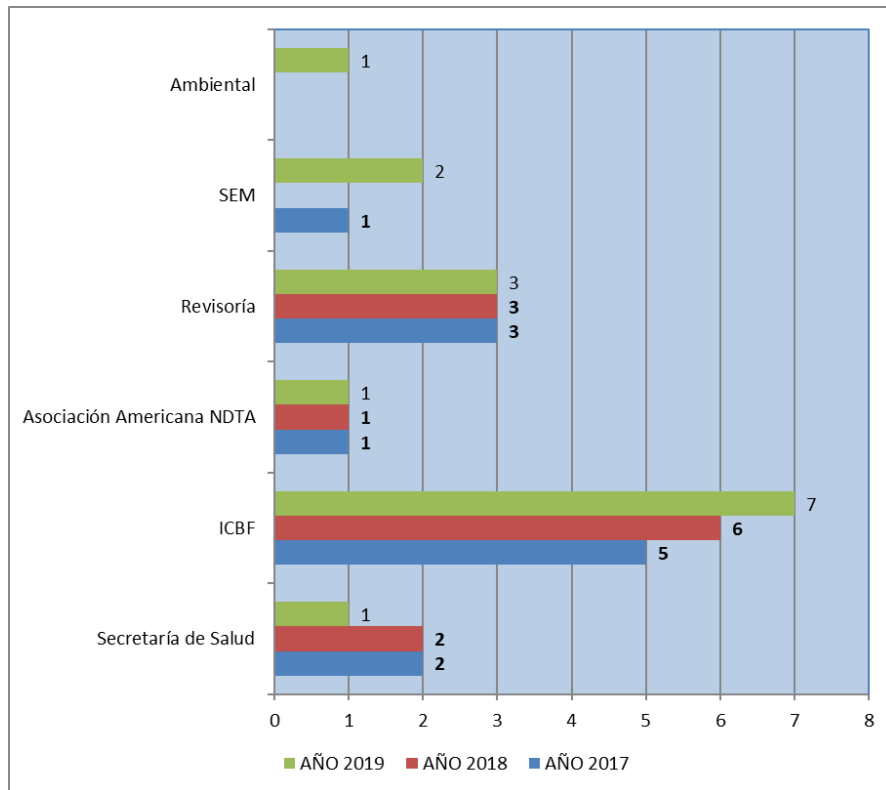

## 8. GESTION SOCIAL DEL CONOCIMIENTO



Se realizaron 3 cursos con una disminución del 6% con relación al año 2018.

### 8.1. SEMINARIO USO DE LA CLASIFICACION INTERNACIONAL DEL FUNCIONAMIENTO DE LA DISCAPACIDAD Y DE LA SALUD (CIF) EN EL ABORDAJE DE LA DISCAPACIDAD



#### Objetivos:

- Brindar conceptos de la clasificación Internacional del Funcionamiento de la Discapacidad y de la Salud.
- Conocer los diferentes instrumentos de la Clasificación Internacional del Funcionamiento de la Discapacidad y de la Salud.
- Desarrollar perfil de funcionamiento.



**Lugar:** Fundación Diversidad Medellín.  
**Fecha:** 26,27,28 Abril 2019  
24 Horas  
**Participantes:** 52 profesionales.  
**Ponentes:** Dr. Julio Cesar Zapata

**Lugar:** UNAFE - Cali.  
**Fecha:** 27-29 Marzo 2019  
4 Horas  
**Participantes:** 15 profesionales.  
**Ponentes:** Dr. Julio Cesar Zapata

**8.2. CURSO: CONTROL POSTURAL EN EL ADULTO: Para la función de las extremidades superiores e inferiores**

CURSO	
INGRESO	\$ 11.725.000

**Participantes:** 25 Nacionales  
3 Internacionales

**Fecha:** Agosto 12 al 14 de 2019  
**Ponente:** Monica Diamond, Fisioterapeuta, MS, NCS, C / NDT



**8.3. I CONGRESO INTERNACIONAL DE NEUROREHABILITACION: “Una mirada Integral”**



En el marco de su Modelo Gerencial de “Gestión Social del Conocimiento”, la Fundación IDEAL lideró el “I Congreso internacional de Neurorehabilitación: Una Mirada Integral” los días 15 al 17 de agosto de 2019 en el Hotel Intercontinental de Cali (Colombia), con el aval de la Asociación Colombiana de Medicina Física y Rehabilitación.

#### 8.4. PROYECTOS SOCIALES / INVESTI GACION PRESENTADOS

Año 2018	Año 2019
<p>Uno (1)</p> <p><b>Proyecto:</b> Tele-education for local management: A Disability Rights Approach</p> <p><b>Entidad:</b> United Nations Voluntary Fund on Disability (UNVFD)</p> <p><b>No aprobado</b></p> <p><b>ACTIVIDADES DE APOYO</b></p> <p>Propuesta proyecto cuidadores ante la Alcaldía Municipal</p>	<p><b>ACTIVIDADES DE APOYO</b></p> <p><b>Febrero 2019:</b> Presentación de propuesta de aportes técnicos para la Modalidad UNAFa de aportes técnicos: 1) Transversalización de enfoque diferencial; 2) Propuesta de Intervención Educativa Breve a 2700 familias. 3) Propuesta de formación a funcionarios ICBF.</p> <p><b>Fueron aprobadas las propuestas 2 y 3</b></p>

#### 8.5. PROYECTOS SOCIALES / INVESTIGACION APROBADOS Y FINANCIADOS

Año 2018	Año 2019
<p>Uno (1)</p> <p><b>Proyecto:</b> Efectividad de una Intervención Educativa Breve en la carga de cuidadoras de niños, niñas y adolescentes con discapacidad de la Modalidad Unidades de Apoyo y Fortalecimiento a Familias - UNAFa-</p> <p><b>Función:</b> Líder de proyecto</p> <p><b>Entidad:</b> ICBF Contrato de Aportes No. 1220-2018. Fundación IDEAL</p>	<p><b>1) Periodo: Abril-Diciembre 2019</b></p> <p><b>Proyecto institucional:</b> Validación de un Modelo de Atención en Telerehabilitación desde el enfoque de Atención Primaria en Salud en el Departamento del Amazonas, Colombia.</p> <p><b>Funciones:</b> 1) Desarrollo metodológico, planificación y supervisión del trabajo de campo de fase cuantitativa (estudio de</p>

Año 2018	Año 2019
	<p>acceso, oferta y demanda de servicios de rehabilitación y correlación con la calidad de vida relacionada con la salud de los usuarios) y fase cualitativa (validación interna y externa del Modelo de Telerehabilitación a través de la planificación, y participación como moderado de los Grupos Focales.</p> <p>2) Análisis de datos fase cuantitativa y fase cualitativa.</p> <p>3) Elaboración de resultados correspondientes a la fase cuantitativa y fase cualitativa.</p> <p>4) Elaboración de conclusiones correspondientes a la fase cuantitativa y fase cualitativa.</p> <p><b>Entidad:</b> Fundación IDEAL.</p> <p><b>Logros:</b> Finalización del proyecto tres meses antes de lo planeado</p> <p><b>2) Periodo: Marzo-Diciembre 2019</b></p> <p><b>Contrato 1045 de 2019:</b> Intervención Educativa Breve en la carga de cuidadoras y cuidadores de niños, niñas y adolescentes con discapacidad de la Modalidad Unidades de Apoyo y Fortalecimiento a Familias -UNAF-</p> <p><b>Funciones:</b> 1) Planificación, coordinación y seguimiento de la IEB de 2700 familias.</p> <p>2) Asistencia técnica a coordinadoras y</p>

Año 2018	Año 2019
	<p>facilitadores durante la IEB.</p> <p>3) Elaboración de dos informes de avance e informe final.</p> <p>4) Presentación de informe final ante Sede Nacional.</p> <p><b>Entidad:</b> ICBF.</p> <p><b>Logros:</b></p> <p>2673 familias iniciaron IEB</p> <p>2606 familias finalizaron la IEB (3 sesiones)</p> <p>96,5% de cobertura</p> <p>2585 infografías entregadas</p> <p>2585 cartillas La Tarea de Cuidar entregadas</p> <p>84 versiones en audio de la Cartilla</p> <p>4 alternativas desarrolladas</p>

#### 8.6. CAPACITACIONES O PROCESOS DE FORMACION

Año 2018	Año 2019
<p>Tres (3)</p> <p>1. Curso Virtual. Funcionamiento y Discapacidad: Aspectos claves para la orientación a familias, cuidadoras y cuidadores de personas con discapacidad. Dirigido a coordinadoras y facilitadores. ICBF. Contrato 1220 de 201. 94 participantes finalizan.</p>	<p>Dos (2)</p> <p>1. Capacitación presencial: Intervención Educativa Breve en Carga de Cuidado. Marzo 2019. 96 facilitadores y coordinadoras. Tres (3) horas. Lugar: Bogotá, Cartagena y Cali.</p> <p>2. Capacitación presencial: Formación en atención al cuidador: carga de cuidado e</p>

Año 2018	Año 2019
<p>2. Curso Virtual. Rehabilitación con enfoque biopsicosocial. Dirigido a médicos de la Asociación Colombiana de Medicina Física y Rehabilitación.</p> <p>3. Capacitación presencial: Carga de cuidado e Intervención Educativa Breve. 28 de julio. 2 horas. Dirigido a integrantes Comité Psicosocial.</p> <p><b>ACTIVIDADES DE APOYO</b></p> <p>Curso Virtual. Rehabilitación con enfoque biopsicosocial. Dirigido a profesionales de la Fundación IDEAL.</p>	<p>intervención breve. 16 horas. Dirigido a integrantes profesionales del área psicosocial.</p>

#### 8.7. PRODUCCIONES TECNICAS, ACADEMICAS Y/O INVESTIGACIONES

Año 2018	Año 2019
<p>Total: Diez (10)</p> <p><b>INVESTIGACIÓN Y GESTIÓN SOCIAL DE CONOCIMIENTO</b> Cinco (5)</p> <p>1. Procedimientos administrativos y operativos de Investigación y Gestión Social del Conocimiento</p> <p>2. Planeación, registro y ejecución de proyectos</p> <p>3. Planeación, registro y ejecución de actividades de Desarrollo e Innovación de procesos, procedimientos y programas</p>	<p><b>INVESTIGACIÓN Y GESTIÓN SOCIAL DE CONOCIMIENTO</b></p> <p><b>Producto 1.</b> Modelo de Rehabilitación Integral IDEAL (Libro físico y digital). Agosto 2019. Estado: publicado</p> <p><b>Producto 2:</b> Capitulo de libro. Programa de rehabilitación con participación comunitaria. Amazonas (Colombia): un proyecto intercultural. En: Rehabilitación Basada en Comunidad: Una estrategia local para el acceso a derechos y el ejercicio de la ciudadanía. (Libro físico y digital) abril 2019. Estado: publicado.</p>

Año 2018	Año 2019
<p>4. Gestión de Grupo de Investigación</p> <p>5. Actualización Manual de Funciones de la Coordinación de Investigación e Innovación</p> <p><b>HABILITACIÓN REHABILITACIÓN</b></p> <p>Tres (3)</p> <p>1. Manual de Procedimientos de Habilitación Rehabilitación</p> <p>2. Instructivo para la elaboración de manuales de procedimiento</p> <p>3. Procedimiento de Teleconsulta en Rehabilitación</p> <p>4. Procedimiento de adopción/ adaptación, implementación, evaluación y actualización de Guías de Práctica Clínica</p> <p>5. Instructivo para la elaboración de Guías de Práctica Clínica</p> <p>6. Instructivo de diligenciamiento de la Evaluación Integral IDEAL®</p> <p><b>INFORMES DE INVESTIGACIÓN</b> Dos (2)</p> <p>1. Proyecto Distancia recorrida en el Test de marcha de seis minutos en una población en edad escolar de la ciudad de Cali, Colombia</p> <p>2. Proyecto Efectividad de una Intervención Educativa Breve en la carga de cuidadoras de niños, niñas y adolescentes con discapacidad de la</p>	<p><b>Producto 3:</b> The Evaluación Integral IDEAL® (The IDEAL Comprehensive Evaluation): An Interdisciplinary Assessment Tool. Network NDTA sept-oct 2019. Estado: publicado</p> <p><b>Producto 4:</b> Condición física de adultos mayores de grupos para la tercera edad en Cali (Colombia). Fisioterapia 41:(6); 2019: 314-321. Estado: publicado.</p> <p><b>En proceso de publicación</b></p> <p><b>Producto 5:</b> Capítulo de libro. Tele-rehabilitación: estrategia para atender personas con discapacidad en zonas dispersas y alta ruralidad. En: Discapacidad y TIC: Estrategias de equidad, participación e inclusión. Estado: En proceso de impresión. En alianza con Universidad Santiago de Cali.</p> <p><b>Producto 6:</b> Capítulo de libro. Clasificación Internacional del Funcionamiento, de la Discapacidad y de la Salud. Versión para la Infancia y la Adolescencia (CIF-IA): Cuestiones en Educación Inclusiva. En: Modelo de Evaluación en Educación Inclusiva de niños y niñas con parálisis cerebral. En proceso de impresión. En alianza con Universidad Santiago de Cali.</p>

Año 2018	Año 2019
<p>Modalidad Unidades de Apoyo y Fortalecimiento a Familias (UNAFA)</p>	<p><b>DOCUMENTACIÓN INSTITUCIONAL</b></p> <p>1) Revisión y actualización documentación institucional de funcionamiento de Comité de Investigación y Comité de Ética en Investigación.</p> <p>2) Revisión y actualización del instructivo y estructura de los Manuales de Procedimientos.</p> <p>3) Revisión y actualización de estructura de los programas institucionales.</p> <p>4) Elaboración de Guías de Desarrollo de Estrategias Institucionales.</p> <p>5) Mejora continua del procedimiento de GPC: Implementación y Evaluación de la Adherencia.</p> <p><b>INFORMES TÉCNICOS</b></p> <p><b>Responsable aportes técnicos Modalidad UNAFA.</b></p> <p>Intervención Educativa Breve en la carga de cuidadoras y cuidadores de niños, niñas y adolescentes con discapacidad de la Modalidad Unidades de Apoyo y Fortalecimiento a Familias - UNAFA-.</p>

## 8.8. PARTICIPACION EN EVENTOS Y GENERACION DE CONTENIDOS

2018	Año 2019
<p>Seis (6)</p> <p><b>PARTICIPACIÓN EN ESPACIOS GUBERNAMENTALES Y OTRAS PARTICIPACIONES</b> Cuatro (4)</p> <p>1) Mesa Técnica Municipal de Enfermedades Huérfanas. Secretaria de Salud Municipal.</p> <p>2. ICBF. Conferencia virtual a todo el país. Resultados de investigación 2017. Alicia Mery Castro y Claudia Isabel Lasso.</p> <p>3. Encuentro regional de personas con SPW y familias. Bogotá. Febrero 2018</p> <p>Centro de Referencia en Enfermedades Huérfanas. Carolina Cárdenas.</p> <p>4. Encuentro regional de personas con SPW y familias. Bucaramanga. Abril 2018</p> <p>Centro de Referencia en Enfermedades Huérfanas. Carolina Cárdenas.</p> <p><b>EVENTOS CIENTIFICOS INTERNACIONALES</b> Dos (2)</p> <p>1) <b>Encuentro de Especialistas en SPW.</b> Junio 2018. Buenos Aires. Argentina. Ponencia. Abordaje del SPW desde el MRI IDEAL. Carolina Cárdenas.</p>	<p><b>I Congreso De Neurorehabilitación</b></p> <p><b>Ponencias</b></p> <p>1) Factores relacionados con la carga de cuidadores de niños, niñas y adolescentes con discapacidad: Estudio Nacional</p> <p>2) Intervención Educativa Breve En Carga De Cuidadoras De Personas Con Discapacidad.</p> <p>3) Jornada de socialización: Avances de la Gestión Social del Conocimiento, en el Marco de la Atención a las Familias de Personas con Discapacidad. Sede Nacional ICBF.</p> <p><b>Poster</b></p> <p>1) Uso del PEDI-CAT en la evaluación funcional de niños, niñas y jóvenes con discapacidad: Revisión exploratoria Yaneth Figueroa, Claudia Isabel Lasso.</p> <p>2) Actividad y participación de niños con parálisis cerebral posterior a tratamiento de neurodesarrollo: perspectiva de la familia y los terapeutas. Leonor Elena Sierra Bernal; Claudia Isabel Lasso; Lina Marcela Duque; Indira Lorena Santacruz</p> <p>3) Aplicación de la Evaluación Integral IDEAL® en un caso de Síndrome De Prader-Willi: Una propuesta de abordaje</p>

2018	Año 2019
<p>2) <b>Congreso de Salud apoyado en las TIC.</b> Octubre 2018. Bogotá. Ponencia. Programa de rehabilitación con participación comunitaria Amazonas Colombia, articula a la Telerehabilitación. Rodolfo Millán Muñoz.</p>	<p>desde la Clasificación Internacional Del Funcionamiento, de la Salud y la Discapacidad. Carolina Cárdenas Vargas, Claudia Isabel Lasso Largo.</p> <p>4) Perfil de Funcionamiento y tratamiento de neurodesarrollo: alternativas de un instrumento de valoración interdisciplinar Juliana Velasco, Claudia Isabel Lasso, Eliana Troches.</p> <p><b>Panel</b></p> <p>1) Participación en Panel Práctica Basada en la Evidencia / Gestión Social del Conocimiento</p>

### 8.9. INICIATIVAS E INNOVACIONES

Año 2018	Año 2019
<p>Tres (3)</p> <p>1. IEB para carga del cuidado.</p> <p>2. Cartilla La Tarea de Cuidar. Orientaciones a personas que cuidan e Infografía.</p> <p>3. Procedimiento de adopción/adaptación de GPC</p>	<p>1. Propuesta: sitio en línea en la página web institucional, para la comercialización de productos de investigación e innovación.</p>

## 9. GESTION DE PROYECTOS SOCIALES



# Gestión de proyectos sociales

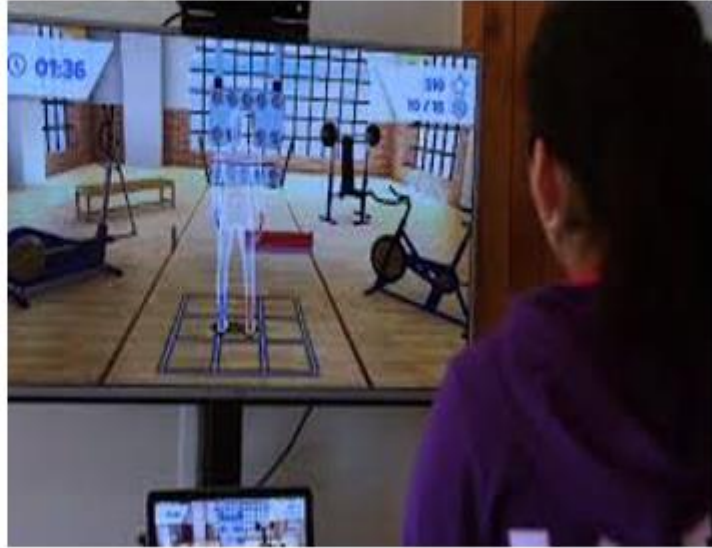

### 9.1. LAS LÍNEAS DE INTERVENCIÓN DE LOS PROYECTOS:

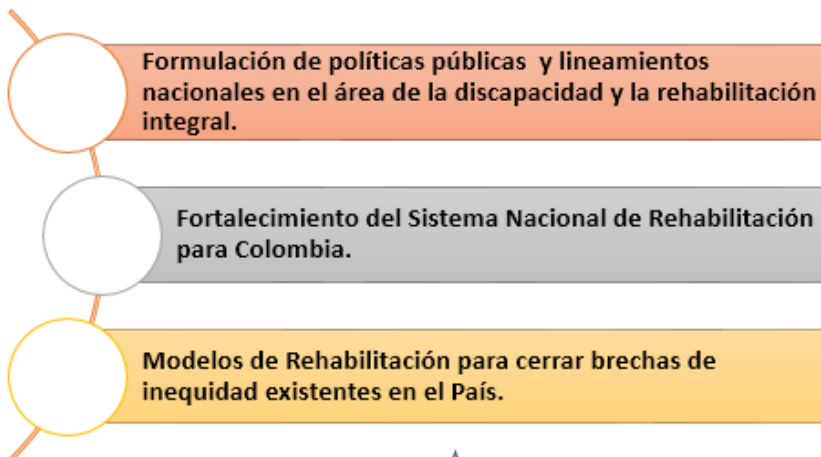

Fundación IDEAL se viene perfilando en el país como una institución de segundo y tercer orden.

## 9.2. OIM: DEFINIR PLANOS MEDICO-ARQUITECTONICOS CON MOBILIDARIO Y EQUIPAMIENTO PARA AREAS DE REHABILITACION COMUNITARIA Y FUNCIONAL



ORGANIZACIÓN  
INTERNACIONAL  
PARA LAS  
MIGRACIONES



FUNDACIÓN IDEAL®  
Para la rehabilitación integral  
"Julio H. Calonje"

Proyecto: DEFINIR PLANOS MÉDICO-ARQUITECTÓNICOS CON MOBILIARIO Y EQUIPAMIENTO PARA ÁREAS DE REHABILITACIÓN COMUNITARIA Y FUNCIONAL

### OBJETO DEL CONTRATO

Definir planos médico-arquitectónicos con mobiliario y equipamiento para área de rehabilitación comunitaria y funcional de Antioquia, Choco, Caquetá, Cauca, Nariño y Córdoba y Servicio de Rehabilitación tercer Nivel: Córdoba, las cuales se deben articular con la OIM y el ministerio de Salud y protección Social

• **Proyecto por valor de**  
\$193.925.000

• **Duración: 4 Meses**

• **Aliado Estratégico:** Organización Internacional de Migraciones – OIM

**Area de Ejecución:** Municipios Priorizados: Antioquia: Anorí-Vigía del fuerte - Remedios

Caquetá: La Montañita

Cauca: Buenos Aires - Caldono- Miranda

Nariño: Policarpa

Córdoba: Tierra Alta- Montería-

Sucre: Corozal

## 9.3. PROYECTO IMPLEMENTACION DEL SERVICIO DE POLITICA SOCIAL - UNIDAD DE APOYO FAMILIAR-UNFA



FUNDACIÓN IDEAL®  
Para la rehabilitación integral  
"Julio H. Calonje"

### Proyecto

Implementación del servicios de política social

Unidad de Apoyo Familiar - UNFA

Subproyecto familias para la paz

No. 0101045-2019



#### Objetivo:

Brindar atención y formación integral a las familias de niños, niñas y adolescentes con discapacidad, y generar procesos de transformación social que promuevan el goce efectivo de los derechos, reconociendo su diversidad.

Valor: \$4.568.521.500

Tiempo de ejecución: 1 Marzo al 31 de diciembre de 2019

**Responsable:** Alicia Mery Castro Quintero - Jefe de Proyectos

#### Beneficiarios:

- 2.700 familias.
- 31 departamentos
- 31 regionales

## 9.4. PROYECTO BATALLON – 252-DMCAL-2019



### CONTRATO DE PRESTACION DE SERVICIOS No. 252-DMCAL-2019

CELEBRADO ENTRE EL MINISTERIO DE DEFENSA NACIONAL – DIRECCION GENERAL DE SANIDAD MILITAR – DISPENSARIO MEDICO DE CALI Y FUNDACION IDEAL® PARA LA REHABILITACION INTEGRAL “JULIO H. CALONJE”.

**Cuyo Objeto es:** PROGRAMA TERAPEUTICO INTEGRAL PARA NIÑOS, NIÑAS Y JOVENES CON DIAGNOSTICO DE ALTO RIESGONEUROLOGICO, ALTERACIONES CONGENITAS O GENETICAS Y ALTERACIONES DE SNC ( PARALISIS CEREBRAL, MICROCEFALIA, HIDROCEFALIA,SINDROMES, DISTROFIAS MUSCULARES, SINDROME DE DOWN) DE 0 A 18 AÑOS EN LA CIUDA DE CALI.

Inicia: 22 de marzo de 2019.

Finaliza: 06 de diciembre de 2019.

Valor: \$ 140,000,000

## 10. INVESTIGACION E INNOVACION TECNOLOGICA INSTITUCIONAL

De acuerdo con el Artículo 47 de la Ley 222, modificado por el artículo 1º de la Ley 603 de 2000, es deber de esta administración informar que cumplimos con las normas sobre propiedad intelectual y derechos de autor por parte de la Fundación IDEAL® Para la rehabilitación integral “Julio H. Calonje”.

La Coordinación de Procesos de Investigación e Innovación de la Fundación IDEAL® Para la rehabilitación integral “Julio H. Calonje”, en articulación con la Dirección Ejecutiva y el Comité Técnico Institucional en la convocatoria del Colciencias 833 de 2018 teniendo como resultado clasificación C del Grupo de Habilitación Rehabilitación Integral Fundación IDEAL (GIDEAL). Cuenta con dos investigadores en categoría de asociados y un investigador en categoría Junior.

## INVESTIGACIÓN E INNOVACIÓN:

### Resultados Finales: Convocatoria Colciencias 833 de 2018

CODIGO DE GRUPO	NOMBRE DEL GRUPO	LIDER DEL GRUPO	INSTITUCIONES QUE LO AVALAN	GRUPO RECONOCIDO	GRUPO INSCRITO PARA MEDICIÓN	CLASIFICACIÓN DEL GRUPO
COL0136719	GRUPO HABILITACIÓN/REHABILITACIÓN INTEGRAL FUNDACIÓN IDEAL (GIDEAL)	CLAUDIA ISABEL LASSO LARGO	FUNDACIÓN IDEAL PARA LA REHABILITACIÓN INTEGRAL "JULIO H. CALONJE"	SÍ	SÍ	C

Dos Investigadores: Categoría Asociado  
Un Investigador: Categoría Junior

## 11. IMPACTO SOCIAL

### 11.1. INCLUSION EDUCATIVA

El año finaliza con 11 niños promovidos al entorno educativo regular, los cuales cuentan con habilidades para ingresar a la escuela regular.

#### Inclusión educativa

	AÑO 2014	AÑO 2015	AÑO 2016	AÑO 2017	AÑO 2018	AÑO 2019
No. de estudiantes	32	22	21	28	25	11
Instituciones educativas aliadas	28	21	19	25	25	11
Instituciones educativas rurales	3	1	0	0	0	0



- Se programaron los talleres a los docentes,
- Se establecieron además formas de fortalecer la Red en la ciudad y ante los organismos municipales,
- Se presentó una propuesta de trabajo desde trabajo social, sobre un proyecto a desarrollar con las familias de los niños en inclusión escolar y la propuesta de una capacitación sobre Diseño Universal del Aprendizaje.



## 11.2. INCLUSION LABORAL

Inclusión laboral						
	AÑO 2014	AÑO 2015	AÑO 2016	AÑO 2017	AÑO 2018	AÑO 2019
Convenio interinstitucional	1	1	1	1	1	1
Personas con discapacidad incluidas laboralmente	9	6	6	5	1	1
Empresas aliadas	3	3	4	5	1	1
Puntos de inclusión	6	6	6	5	1	1

## 12. SITUACION FINANCIERA

Conforme al artículo 6 de la Ley 1231 de julio 2008 y el artículo 87 párrafo 1 y 2 de la ley 1676 de agosto 20 de 2013, durante el año 2019 no se entorpeció la libre circulación de las facturas emitidas por los vendedores o proveedores.

De acuerdo con lo establecido en el Decreto 1759 del 8 de noviembre de 2016 se modificó el artículo 2.2.2.26.3.1 del Decreto 1074 de 2015 Plazo de inscripción. La inscripción de las bases de datos en el Registro Nacional de Bases de Datos. Los responsables del Tratamiento, personas naturales, entidades de naturaleza pública distintas de las sociedades de economía mixta y personas jurídicas de naturaleza privada que no están inscritas en las cámaras de comercio, por lo cual la Fundación IDEAL® Para la rehabilitación integral “Julio H. Calonje” inscribió sus bases de datos en el Registro Nacional de Bases de Datos en el mes de junio 2019.

## 12.1 INGRESOS, EGRESOS Y EXCEDENTES

En el 2019, las operaciones de la Fundación IDEAL® Para la rehabilitación integral “Julio H. Calonje” generaron ingresos operacionales y no operacionales por \$11.216.178.019 con una variación del (18%) respecto al 2018, egresos por un valor de \$10.132.563.003 con una variación de (12%) en relación con el 2018, lo que representa unos excedentes por \$1.083.615.016, con una variación del (136%) en relación con el año 2018.

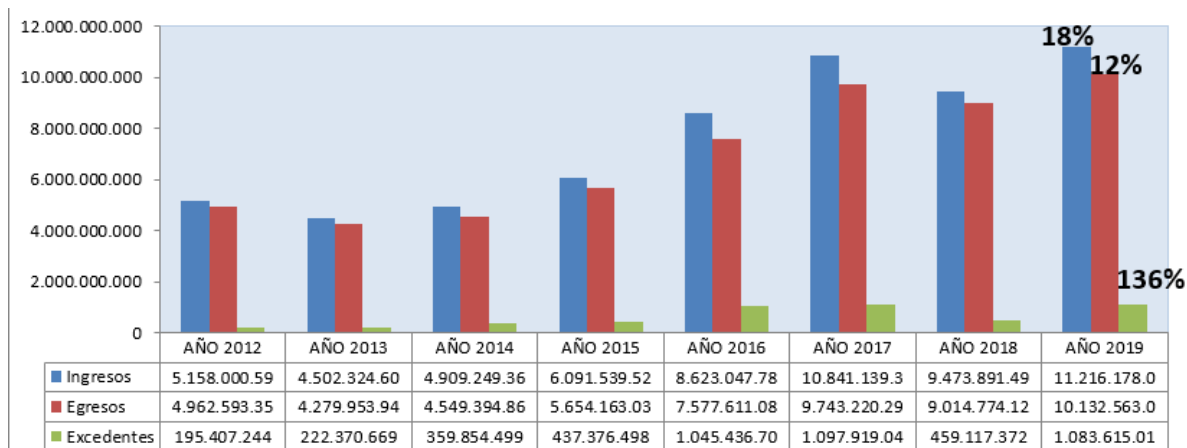

## 12.2. ESTADOS FINANCIEROS COMPARATIVOS 2019-2018

En el Estado de situación Financiera refleja un aumento en las cuentas comerciales por cobrar debido al aumento de facturación realizada en el año 2019.

## 12.3 ESTADO DE SITUACIÓN FINANCIERA

ACTIVOS	NOTAS	2019	2018	Var. %	Variación
<b>CORRIENTES</b>					
Efectivo y equivalentes al efectivo	6	\$ 1.127.974.639	\$ 906.236.384	20%	\$ 221.738.255
Cuentas comerciales por cobrar	7	976.867.788	841.697.806	14%	135.169.982
Otros activos	8	8.109.800	9.030.960	-11%	-921.160
<b>TOTAL ACTIVO CORRIENTE</b>		<b>\$ 2.112.952.227</b>	<b>\$ 1.756.965.150</b>	<b>17%</b>	<b>\$ 355.987.077</b>
<b>NO CORRIENTES</b>					
Propiedad planta y equipo					
Costo propiedades planta y equipo	9	\$ 5.132.890.063	\$ 4.122.800.114	20%	\$ 1.010.089.949
Menos Depreciación Acumulada		-482.761.273	-406.410.080	16%	-76.351.193
<b>Total Propiedad Planta y Equipo</b>		<b>\$ 4.650.128.790</b>	<b>\$ 3.716.390.034</b>	<b>20%</b>	<b>\$ 933.738.756</b>
		<b>\$ 4.650.128.790</b>	<b>\$ 3.716.390.034</b>	<b>20%</b>	<b>\$ 933.738.756</b>
<b>TOTAL ACTIVO NO CORRIENTE</b>		<b>\$ 4.650.128.790</b>	<b>\$ 3.716.390.034</b>	<b>20%</b>	<b>\$ 933.738.756</b>
		<b>\$ 6.763.081.017</b>	<b>\$ 5.473.355.184</b>	<b>19%</b>	<b>\$ 1.289.725.833</b>
<b>TOTAL ACTIVOS</b>		<b>\$ 6.763.081.017</b>	<b>\$ 5.473.355.184</b>	<b>19%</b>	<b>\$ 1.289.725.833</b>

PASIVOS	NOTAS	2019	2018	Var. %	Variación
<b>CORRIENTES</b>					
Pasivos financieros medidos al costo	10	\$ 47.115.478	\$ 34.876.183	26%	\$ 12.239.295
Cuentas comerciales por pagar	11	29.333.379	31.766.034	-8%	-2.432.655
Otras cuentas comerciales por pagar	11	1.075.799.457	384.536.245	64%	691.263.212
Impuestos corrientes por pagar		45.259.839	14.791.826	67%	30.468.013
Beneficios a los empleados	12	198.928.632	206.906.490	-4%	-7.977.858
Otros pasivos Anticipos y Avances	13	78.803.654	19.187.237	76%	59.616.417
<b>TOTAL PASIVO CORRIENTE</b>		<b>\$ 1.475.240.439</b>	<b>\$ 692.064.015</b>	<b>53%</b>	<b>\$ 783.176.424</b>
<b>NO CORRIENTES</b>					
Pasivos financieros medidos al costo amortizado	10	\$ 165.655.035	\$ 268.472.017	-62%	-\$ 102.816.982
<b>TOTAL PASIVO NO CORRIENTE</b>		<b>\$ 165.655.035</b>	<b>\$ 268.472.017</b>	<b>-62%</b>	<b>-\$ 102.816.982</b>
		<b>\$ 1.640.895.474</b>	<b>\$ 960.536.032</b>	<b>41%</b>	<b>\$ 680.359.442</b>
<b>TOTAL PASIVOS</b>		<b>\$ 1.640.895.474</b>	<b>\$ 960.536.032</b>	<b>41%</b>	<b>\$ 680.359.442</b>
<b>PATRIMONIO</b>					
Capital Social	14	\$ 295.321.334	\$ 295.321.334	0%	\$ -
Superavit de Capital		424.000	424.000	0%	-
Reservas		1.005.338.055	1.046.479.373	-4%	-41.141.318
Resultados del Ejercicio		1.083.615.016	459.117.371	58%	624.497.645
Resultados de Ejercicios Anteriores		-15.313.332	-15.313.332	0%	-
Efecto de adopción a NIIF		2.752.800.470	2.726.790.407	1%	26.010.063
<b>TOTAL PATRIMONIO</b>		<b>\$ 5.122.185.543</b>	<b>\$ 4.512.819.152</b>	<b>12%</b>	<b>\$ 609.366.391</b>
		<b>\$ 6.763.081.017</b>	<b>\$ 5.473.355.184</b>	<b>19%</b>	<b>\$ 1.289.725.833</b>
<b>TOTAL PASIVOS Y PATRIMONIO</b>		<b>\$ 6.763.081.017</b>	<b>\$ 5.473.355.184</b>	<b>19%</b>	<b>\$ 1.289.725.833</b>

## 12.4 ESTADOS DE RESULTADO INTEGRAL

	NOTAS	2019	2018	VARIACION %	VARIACION
INGRESOS DE ACTIVIDADES ORDINARIAS	15	\$ 10.709.491.070	\$ 9.345.840.291	12,73%	\$ 1.363.650.779
COSTO DE VENTAS	16	8.458.223.898	7.480.629.924	11,56%	977.593.974
<b>EXCEDENTE BRUTO EN VENTAS</b>		<b>\$ 2.251.267.172</b>	<b>\$ 1.865.210.367</b>	<b>17,15%</b>	<b>\$ 386.056.805</b>
<b>GASTOS</b>					
Administración	16	1.536.568.759	1.400.541.158	8,85%	136.027.601
<b>EXCEDENTE ( PERDIDA ) DE LA OPERACIÓN</b>		<b>\$ 714.698.413</b>	<b>\$ 464.669.209</b>	<b>34,98%</b>	<b>\$ 250.029.204</b>
<b>OTROS INGRESOS Y GASTOS</b>					
Gastos Financieros	17	\$ 103.491.161	\$ 103.229.415	0,25%	\$ 261.746
Otros Ingresos y (Egresos)	17	489.229.836	104.714.076	78,60%	384.515.760
<b>EXCEDENTE ( PERDIDA ) ANTES DE IMPUESTOS</b>		<b>\$ 1.100.437.088</b>	<b>\$ 466.153.870</b>	<b>57,64%</b>	<b>\$ 634.283.218</b>
Impuestos sobre la Renta	18	\$ 16.822.072	\$ 7.036.499	58,17%	\$ 9.785.573
<b>EXCEDENTE ( PERDIDA ) NETA</b>		<b>\$ 1.083.615.016</b>	<b>\$ 459.117.371</b>	<b>57,63%</b>	<b>\$ 624.497.645</b>
<b>TOTAL RESULTADO DEL AÑO</b>		<b>\$ 1.083.615.016</b>	<b>\$ 459.117.371</b>	<b>57,63%</b>	<b>\$ 624.497.645</b>

## 12.5. PRINCIPALES INDICADORES FINANCIEROS

INDICADORES FINANCIEROS FUNDACION IDEAL JULIO H CALONJE BAJO ESTADOS FINANCIEROS AÑO 2019				
RAZON CORRIENTE	$\frac{\text{ACTIVO CORRIENTE}}{\text{PASIVO CORRIENTE}}$	$\frac{2.112.952.227}{1.475.240.439}$	1,43	
NIVEL DE ENDEUDAMIENTO	$\frac{\text{PASIVO TOTAL}}{\text{ACTIVO TOTAL}}$	$\frac{1.640.895.474}{6.763.081.017}$	24%	
RAZON DE COBERTURA DE INTERES	$\frac{\text{EXCEDENTE OPERACIONAL}}{\text{GASTOS DE INTERES}}$	$\frac{714.698.413}{103.491.161}$	6,91	
RENTABILIDAD DEL PATRIMONIO	$\frac{\text{EXCEDENTE NETO}}{\text{PATRIMONIO}}$	$\frac{1.083.615.016}{5.122.185.543}$	21%	
RENTABILIDAD DEL ACTIVO	$\frac{\text{EXCEDENTE NETO}}{\text{ACTIVO TOTAL}}$	$\frac{1.083.615.016}{6.763.081.017}$	16%	

**Razón corriente:** En el año 2019 por cada \$1 de Pasivo Corriente tenía \$1,43 de Activo Corriente.

**Nivel de endeudamiento:** Al 31 de diciembre de 2019 los recursos de terceros financiaron el 24% de los Activos.

**Rentabilidad del patrimonio:** en el año 2019 fue del 21 % o sea por cada \$100 invertido del patrimonio, Fundación IDEAL genera \$21 de excedente neto.

**Rentabilidad del activo:** Indica que en periodo 2019 la RA fue del 16% o sea que por cada \$100 de Activos se generaron \$16 de excedente Neto.

Informe presentado por:

**Rodolfo Millan Muñoz**

Director Ejecutivo

Fundación IDEAL® Para la rehabilitación integral “Julio H. Calonje”