



**FUNDACIÓN IDEAL®**

Para la rehabilitación integral  
"Julio H. Calonje"



## INFORME DE GESTIÓN

**AÑO 2024**

## INFORME DE GESTIÓN AÑO 2024



**Junta Directiva  
Comité de Presidencia**



# INFORME DE GESTIÓN

## AÑO 2024

### Junta Directiva

#### **Presidente**

Bernardo Jiménez Lozano

#### **Vicepresidente**

Arnobio Spitia Hernández

### **Miembros**

Carlos Enrique Giraldo Balcázar  
Eduardo José Ayalde Escobar

Belkys Beatriz Angulo Brión

### **Representantes**

Julio Enrique Calonje Daly -Representante Familia Calonje  
Santiago Pérez Arroyave - Representante Club Rotario

### Comité de Presidencia

#### **Presidente**

Rodolfo Millán Muñoz – Presidente Ejecutivo

### **Gerentes**

Luz Angela Rodríguez Salcedo - Administrativo y Financiero  
Joanna Domínguez Mosquera - Unidad Habilitación/Rehabilitación integral

### **Jefaturas**

Yaneth Valencia Chavarro - Unidad Educativa  
Patricia Muñoz Borja – Unidad de Investigación e Innovación Tecnológica

### **Coordinadores**

Alicia Mery Castro Quintero – Coordinadora de Gestión Humana  
Julio Cesar Zapata Criollo - Técnico  
Rodrigo Aleimar Salazar Fernandez – Contador

### **Auditora Médica**

Dra. María Eugenia Mejía Bedoya.



# INFORME DE GESTIÓN

## AÑO 2024

### Contenido

<b>1. SEGUIMIENTO PLANEACIÓN ESTRATÉGICA 2022-2025</b> .....	5
<b>1.1. FILOSOFÍA INSTITUCIONAL</b> .....	5
1.1.1. MISIÓN INSTITUCIONAL .....	5
1.1.2. VISIÓN INSTITUCIONAL.....	5
1.1.3. VALORES INSTITUCIONALES.....	5
<b>1.2. MAPA ESTRATÉGICO 2022-2025</b> .....	6
<b>1.3. SEGUIMIENTO PLAN ESTRATÉGICO 2022-2025</b> .....	7
<b>2. RECURSO HUMANO</b> .....	19
<b>2.2. Tipo de contratación 2024</b> .....	20
<b>2.3. Convenio Docencia Servicio</b> .....	21
<b>2.4. Perfil de nuestros profesionales postgraduados</b> .....	22
<b>2.5. Sistema de Gestión de Seguridad y Salud en el Trabajo</b> .....	23
<b>3. COMPORTAMIENTO DE LOS USUARIOS Y PROCEDIMIENTOS</b> .....	24
<b>3.1. Número de usuarios</b> .....	26
<b>3.2. Número de procedimientos</b> .....	26
<b>4. ACCIONES DE MEJORA 2024</b> .....	27
<b>4.1. Nivel de Satisfacción Global y de Excelencia General FUNDACIÓN IDEAL®</b> ...	27
<b>4.2. SEGUIMIENTO CERTIFICACION COMO “CENTRO DE EXCELENCIA”</b> .....	31

# INFORME DE GESTIÓN

## AÑO 2024

4.3.	<b>CERTIFICACIÓN ISO 9001 2015 DEL SISTEMA DE GESTIÓN DE CALIDAD</b>	32
5.	<b>AUDITORIA DE PARTES INTERESADAS</b>	34
6.	<b>MEJORAS EN INFRAESTRUCTURA</b>	37
6.1.	<b>Inversiones en infraestructura física, equipos médicos, terapéuticos, cómputo y educativos</b>	37
6.2.	<b>Gestión de la Infraestructura tecnológica</b>	39
7.	<b>GESTIÓN DE PROYECTOS SOCIALES</b>	39
8.	<b>IMPACTO SOCIAL</b>	42
8.1.	<b>INCLUSIÓN EDUCATIVA, LABORAL Y SOCIAL</b>	42
9.	<b>SITUACIÓN FINANCIERA</b>	42
9.1.	<b>INGRESOS, EGRESOS Y EXCEDENTES</b>	43
9.2.	<b>ESTADO DE SITUACIÓN FINANCIERA</b>	44
9.3.	<b>ESTADOS DE RESULTADO IINTEGRAL</b>	47

### 1. SEGUIMIENTO PLANEACIÓN ESTRATÉGICA 2022-2025

Durante el año 2024 se continua con el proceso de seguimiento e implementación de los Planes Tácticos Estratégicos para dar cumplimiento a los Objetivos de la Planeación Estratégica 2022- 2025; en trabajo articulado entre los miembros de la Junta Directiva y el Comité de Presidencia; teniendo en como referencia la actúa crisis y incertidumbre del sector de la salud en Colombia y la proyección estratégica de la Fundación.

#### 1.1. FILOSOFÍA INSTITUCIONAL

##### 1.1.1. MISIÓN INSTITUCIONAL

*“Como Centro de Excelencia contribuimos con la autodeterminación, vida independiente e inclusión de las personas con discapacidad y al desarrollo de una sociedad incluyente”.*

##### 1.1.2. VISIÓN INSTITUCIONAL.

*“En el año 2030, la Fundación IDEAL® es referente en Colombia en rehabilitación integral, alta calidad técnica, innovación tecnológica y capacidad científica en la atención de personas con discapacidad”.*

##### 1.1.3. VALORES INSTITUCIONALES

- **Trabajo en equipo:** Todos cooperamos para alcanzar nuestros objetivos.
- **Compromiso:** Actuamos con dedicación y sentido de pertenencia.
- **Atención humanizada:** Brindamos un trato digno a nuestros usuarios.
- **Excelencia:** Generamos confianza a través de acciones seguras y de calidad.

# INFORME DE GESTIÓN

## AÑO 2024

- **Honestidad:** Trabajamos con transparencia para generar confianza y credibilidad.
- **Comunicación:** Tenemos la capacidad de comunicar, escuchar y comprender.

### 1.2. MAPA ESTRATÉGICO 2022-2025

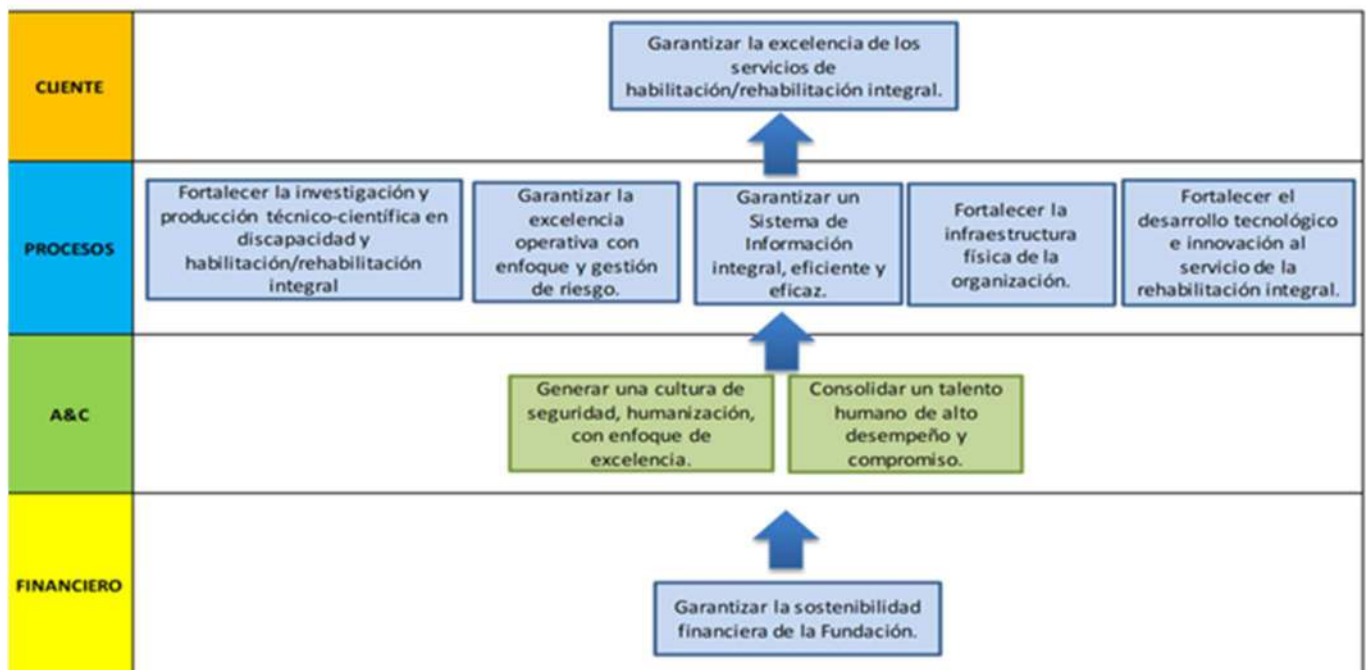

# INFORME DE GESTIÓN

## AÑO 2024

### 1.3. SEGUIMIENTO PLAN ESTRATÉGICO 2022-2025

Objetivos Estratégicos	Estrategias
<ul style="list-style-type: none"> <li><input type="checkbox"/> Garantizar la excelencia de los servicios de rehabilitación integral.</li> <li><input type="checkbox"/> Consolidar un talento humano de alto desempeño y compromiso.</li> <li><input type="checkbox"/> Fortalecer la infraestructura física de la organización.</li> <li><input type="checkbox"/> Fortalecer el desarrollo tecnológico e innovación al servicio de la rehabilitación.</li> <li><input type="checkbox"/> Garantizar la excelencia operativa con enfoque y gestión de riesgo.</li> <li><input type="checkbox"/> Generar una cultura de seguridad, humanización, con enfoque de Excelencia.</li> </ul>	<p>Transformación y medición de la cultura institucional entorno a los ejes transversales de la Acreditación en Salud. (Seguridad del paciente; humanización de la atención; gestión de tecnología y enfoque de riesgo).</p>

Se realiza la primera Autoevaluación por ejes transversales de la Acreditación en Salud. (Seguridad del paciente; humanización de la atención; gestión de tecnología y enfoque de riesgo); con el acompañamiento del experto externo el Dr. Jairo Elías Arcila Jimenez arrojando la siguiente información:

EJES TRANSVERSALES	RESULTADO	ESPERADO
Seguridad del Paciente	1,4	3
Humanización	1,31	3
Gestión de Tecnología	1,2	3
Gestión de Riesgo	1,24	3

<b>Responsabilidad Social</b>	<b>1,52</b>	<b>3</b>
<b>Transformación Cultural</b>	<b>1,26</b>	<b>3</b>

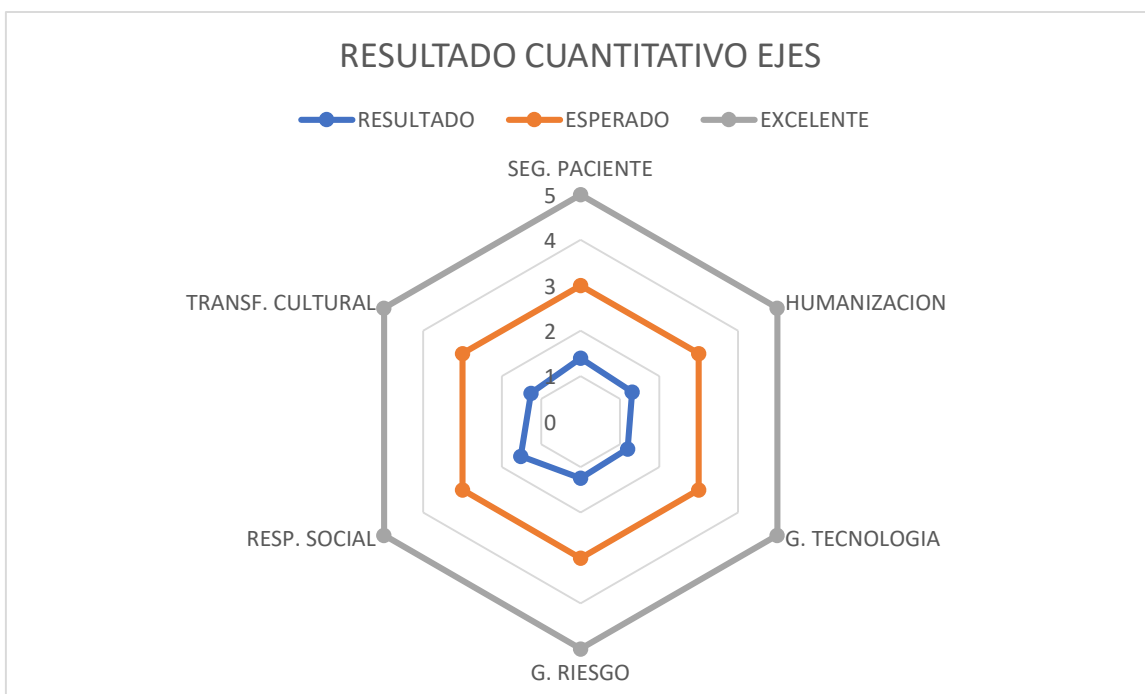

### SE REALIZA LA FORMULACIÓN DE LAS POLÍTICAS DE ACREDITACIÓN EN SALUD:

- ❑ **Eje de la acreditación en salud: POLÍTICA HUMANIZACIÓN DE LA ATENCIÓN.**

Como Centro de Excelencia, la Fundación IDEAL® orienta el proceso de habilitación/rehabilitación integral desde los enfoques sistémico relacional, biopsicosocial, y centrado en la persona con discapacidad y su familia, incorporando la calidad, no solo como un referente técnico para mejorar los servicios que presta, sino como un valor que se traduce en comportamientos éticos, garantía de un trato humanizado, actitud de respeto y reconocimiento a la dignidad de las personas con discapacidad.

# INFORME DE GESTIÓN

## AÑO 2024

### **Eje de la acreditación en salud: POLÍTICA SEGURIDAD DEL PACIENTE.**

Como Centro de Excelencia, la Fundación IDEAL® orienta el proceso de intervención desde el Modelo de Rehabilitación Integral IDEAL®, garantizando el mejoramiento continuo en la gestión del riesgo; incorporando las prácticas seguras, el aprendizaje organizacional, la evidencia clínica disponible, y las expectativas de las personas con discapacidad y sus familias.

### **Eje de la acreditación en salud: POLÍTICA RESPONSABILIDAD SOCIAL EMPRESARIAL.**

Como Centro de Excelencia, la Fundación IDEAL® apropia el modelo gerencial de “Gestión Social del Conocimiento”, para aportar sistemáticamente la mejor evidencia disponible, la validación de las prácticas, la generación de nuevo conocimiento, y su divulgación en el campo de la discapacidad y la habilitación/rehabilitación integral, contribuyendo al desarrollo de una sociedad incluyente.

### **Eje de la acreditación en salud: POLÍTICA GESTIÓN TECNOLÓGICA.**

Como Centro de Excelencia, la Fundación IDEAL® incorpora y administra las tecnologías al servicio de la rehabilitación, con compromiso ético y la mejor evidencia científica, orientando los procesos técnicos-administrativos a la eficiencia, efectividad y seguridad.

### **Eje de la acreditación en salud: POLÍTICA GESTIÓN DEL RIESGO.**

Como Centro de Excelencia, la Fundación IDEAL® garantiza la gestión de los riesgos del proceso de habilitación/rehabilitación integral, promoviendo el uso racional de los recursos y proporcionando seguridad que contribuya al cumplimiento de los objetivos estratégicos.

### **Eje de la acreditación en salud: POLÍTICA TRANSFORMACIÓN CULTURAL.**

Como Centro de Excelencia, la Fundación IDEAL® se compromete a lograr una cultura organizacional coherente con la filosofía institucional, que contribuya al desarrollo del talento humano, alineada con el Modelo de Rehabilitación Integral IDEAL®.



# INFORME DE GESTIÓN

## AÑO 2024

### SE REALIZA LA FORMULACIÓN DEL PLAN DE MEJORA POR EJES TRASVERSALES DE ACREDITACIÓN PARA EL SALUD :

De acuerdo a los resultado de la Autoevaluación, durante el 2024 se implementan las acciones tácticas y estrategicas del Plan de Mejora por Ejes Transversales de Acreditación en Salud y se realizan los respectivos seguimiento en los Comités de Calidad y Acreditación en Salud.

De cuerdo a los resultdos del Plan de Mejora por Ejes Transversales de Acreditación en Salud y la participación institucional en el proceso de fortalecimiento institucional en el marco del Proyecto “Fortalecimiento de proveedores para la atención de pacientes internacionales de mediana y baja complejidad” iniciativa Clúster de Excelencia Clínica de la Cámara de Comercio de Cali; se redirecciono la estrategia hacia:

#### “La Excelencia Clínica en Rehabilitación Integral” puntualizando en:

- Cumplimiento de los estandares interancionales de la Asociación Americas de Tratamiento de Neurodesarrollo NDTA, garantizado el estatus de Centro de Excelencia NDT.
- Certificación Internacional de Centro de Rehabilitación Pós ACV- WSO/SIECV.

Objetivos Estratégicos	Estrategias
<ul style="list-style-type: none"> <li><input type="checkbox"/> Generar una cultura de seguridad, humanización, con enfoque de Excelencia.</li> <li><input type="checkbox"/> Garantizar la excelencia de los servicios de rehabilitación integral.</li> </ul>	<p><b>Cultura institucional de excelencia de servicios de rehabilitación integral bajo estándares internacionales de la Asociación Americana de Neurodesarrollo-NDTA.</b></p>

La Fundación logra el cumplimiento del 100% de los Estándares Intencionales de la Asociación América de Neurodesarrollo-NDTA, para la Formación, investigación e intervención terapéutica de personas con parálisis cerebral, accidente cerebrovascular y otros trastornos neuromusculares; desde el Modelo de Práctica Contemporánea de Neurodesarrollo.

# INFORME DE GESTIÓN

## AÑO 2024

Garantizando la Recertificación Institucional como primer "Centro de Excelencia NDT" de Colombia, América Latina y del Caribe, para el periodo 2025-2027.

### CUMPLIENTO CON LAS SIGUIENTES ACTIVIDADES TENTINGUIDAS:

- Fundación IDEAL® garantizo el proceso de Certificación y Recertificación de (14) Catorce Terapeutas en el Modelo Práctica Contemporánea en Neurodesarrollo:**

**Terapeutas Ocupaciones (5) Cinco.**  
**Fisioterapeutas (7) Siete.**  
**Fonoaudiólogos (2) Dos.**

No	NOMBRE	PROFESIÓN	C / NDTA C/ 3 AÑOS
1	ELIANA TROCHES MAFLA	Terapeuta Ocupacional	02/28/2026
2	GRACIELA ANGOLA LOZANO	Terapeuta Ocupacional	09/16/2027
3	LINA MARCELA MENESES BENITEZ	Terapeuta Ocupacional	8/02/2026
4	BALVINA MERCEDES ESPAÑA CABEZAS	Terapeuta Ocupacional	8/01/2026
5	CAROLINA SANCHEZ MORALES	Terapeuta Ocupacional	02/18/2028
6	MARIA M HERNANDEZ S	Fisioterapeuta	09/16/2027
7	ERIKA A BOLAÑOS S	Fisioterapeuta	12/23/2027
8	STEPHANIA CORREA ALZATE	Fisioterapeuta	09/16/2027
9	JASMIN LUCERO HOYOS DAZA	Fisioterapeuta	07/13/2026
10	MARLY JANETH GUZMAN GUERRERO	Fisioterapeuta	28/02/2028
11	LIANA STEPHANY VARGAS BUITRAGO	Fisioterapeuta	28/02/2028
12	MARIA FERNANDA SEPULVEDA QUINTERO	Fisioterapeuta	23/02/2028
13	STEFANY DE JESUS ASCUNTAR	Fonoaudióloga	08/27/2027
14	MARTHA ISABEL OLAYA G	Fonoaudióloga	09/16/2027

**Sede Curso de Certificación Internacional avalado por la Asociación de Tratamiento del Neurodesarrollo (NDTA).**

La Fundación IDEAL®, realizo (3)Tres cursos internacionales certificados por la NDTA:

1. Curso básico NDTA™ Certificación en la Práctica contemporánea de NDT para el Manejo de Niños con Parálisis Cerebral y otros Desordenes Neuromusculares. No. 22P104. (2023).
2. Curso Manejo Intensivo Pediátrico NDT. (2025).
3. Curso Avanzado de Manejo y Resolución de Problemas Aprobado por NDT. No. 25Y101. (2025).Se realizo el Curso básico NDTA™ Curso de Certificación en la Práctica contemporánea de NDT para el Manejo de Niños con Parálisis Cerebral y otros Desordenes Neuromusculares. Curso No. 22P104.; desde 5 de junio hasta el 14 julio del 2023.



**Sede de Seminars de Certificación Internacional avalado por la Asociación de Tratamiento del Neurodesarrollo (NDTA).**

La Fundación IDEAL®, realizo (3) Tres Seminarios internacionales certificados por la NDTA:

# INFORME DE GESTIÓN

## AÑO 2024

1. Seminario - Intervención del Fonoaudiólogo desde el Modelo de Práctica contemporánea de Neurodesarrollo-NDT- Domingo, 2 Julio 2023.
2. Seminario - Actualización del Modelo de Práctica contemporánea de Neurodesarrollo – NDT- Domingo, 25 Junio 2023.
3. Seminario - Intervención del Terapeuta Ocupacional desde el Modelo de Práctica contemporánea de Neurodesarrollo-NDT- Domingo, 18 Junio 2023.



- Organizador de sesiones de información en la comunidad (NDT).

Fundación IDEAL®, organizo una sesión de información de NDT / NDTA para la Comunidad:

WEBINAR 1. Practica contemporánea de NDT para el manejo de niños con parálisis cerebral y otros desordenes neuromotores. (2023).



# INFORME DE GESTIÓN

## AÑO 2024

### ❑ Investigaciones publicadas relacionadas con NDT.

Nombre de la Publicación: GUÍA DE PRÁCTICA CLÍNICA PARA LA EVALUACIÓN, DIAGNÓSTICO, MANEJO Y REHABILITACIÓN DE USUARIOS MENORES DE 25 AÑOS CON PARÁLISIS CEREBRAL (ADOPCIÓN). ISBN: 978-958-53019-6-2.

Las recomendaciones corresponden con el nivel de complejidad y con los programas que oferta la Fundación IDEAL® como Centro de Excelencia NDTA; por ende, fundamenta la intervención terapéutica en los principios del tratamiento de Neurodesarrollo:

- Examen, evaluación e intervención centrados en el paciente.
- Análisis en profundidad del movimiento en el contexto de la función.
- Los objetivos generados por el paciente impulsan el proceso de intervención.
- Diseñar e implementar un plan de atención.
- Manejo terapéutico para mejorar los resultados funcionales.
- Minimizar las implicaciones a largo plazo de la compensación.
- Promover la adquisición y retención de habilidades.
- La atención basada en la evidencia impulsa el razonamiento clínico.

Objetivos Estratégicos	Estrategias
<input type="checkbox"/> Fortalecer el desarrollo tecnológico e innovación al servicio de la rehabilitación..	Sede Centro de Rehabilitación Integral de Alta Tecnología del Sur Occidente Colombiano.

### AVANCES E INVERSIÓN PROYECTO SEDE DE ALTA TECNOLOGÍA:

- a. En proceso conceptualización y aplicabilidad de norma urbana.
- b. Se realizó estudio de títulos y actualización de nomenclatura.
- c. Diseños Médicos Arquitectónicos y otros.
- d. Reforzamiento estructural columnas Sede de Alta Tecnología.

- e. Construcción de estructura de la piscina y area perimetral.
- f. Priorización de Equipos Biomédicos de Alta Tecnología.
- g. Construcción de Consultorios y Gimnasios.
- h. Gestión permisos ante Curaduría para reconocimiento del predio.
- i. Redes hidrosanitarias y mampostería baños.
- j. Obra civil, impermeabilización losa, pintura cercha y cambio de cubierta teja en lamina CAL 26 RAL 9002.
- k. Instalación del gas para suministro de la piscina.
- l. Compra de Cerámica para pisos y paredes.
- m. Instalaciones redes eléctricas y de datos.
- n. Instalación de la infraestructura de los Sistemas de Aire Acondicionado.

### Diseños Médicos Arquitectónicos:

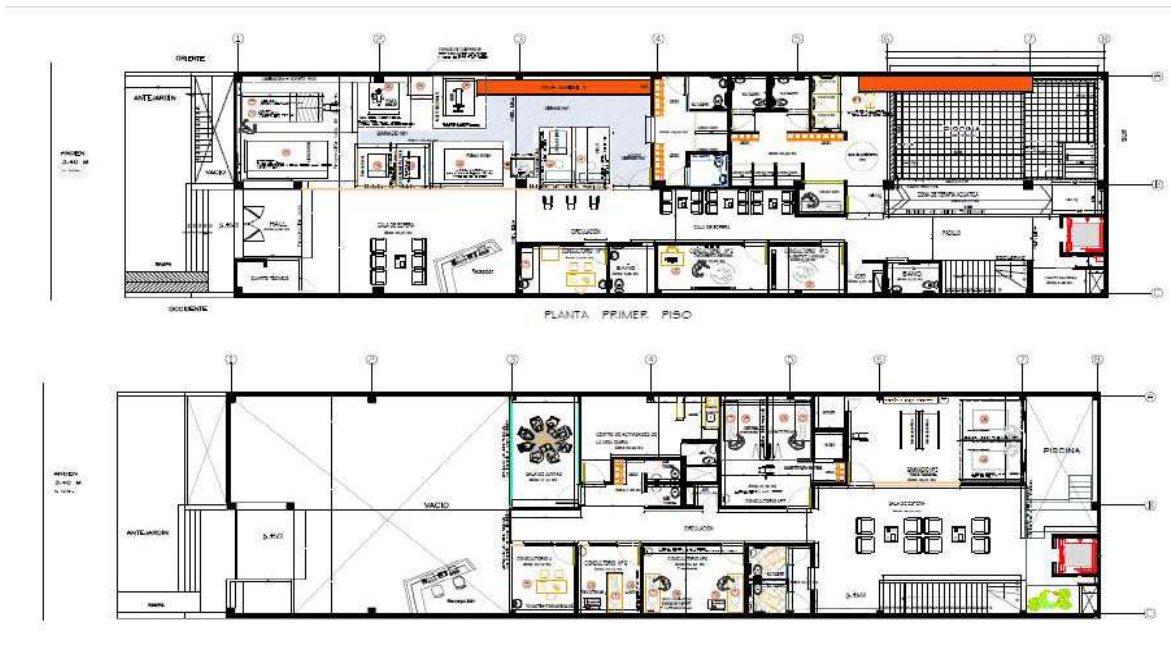

### Inversión y proyección del Centro de Rehabilitación Integral de Alta Tecnología.

# INFORME DE GESTIÓN

## AÑO 2024

INVERSIÓN PROYECCIÓN SEDE ALTA TECNOLOGÍA			
FASE	Valor	VALOR EN DOLARES	% EJECUCIÓN
FASE 0(Ejecutado con recursos propios)	\$ 490.642.980	\$ 109.032	100%
FASE 1(Ejecutado con recursos propios)	\$ 716.955.388	\$ 159.323	100%
FASE 2(En ejecución con recursos propios)	\$ 1.982.694.331	\$ 440.599	46%
FASE 3 (por ejecutar)	\$ 1.965.198.700	\$ 436.711	0%
<b>TOTAL INVERSIÓN</b>	<b>\$ 5.155.491.399</b>	<b>\$ 1.145.665</b>	
<b>EJECUTADO RECURSOS PROPIOS</b>	<b>\$ 2.127.292.865</b>	<b>\$ 472.732</b>	<b>41%</b>
<b>POR EJECUTAR</b>	<b>\$ 3.028.198.534</b>	<b>\$ 672.933</b>	<b>59%</b>

Objetivos Estratégicos	Estrategias
<input type="checkbox"/> Fortalecer la investigación y producción técnico-científica en discapacidad y habilitación rehabilitación integral.	Categorización del grupo de investigación Habilitación Rehabilitación Integral-GIDEAL-Minciencias. ( Categoría -B).

De acuerdo con el Artículo 47 de la Ley 222, modificado por el artículo 1º de la Ley 603 de 2000, es deber de esta administración informar que cumplimos con las normas sobre



# INFORME DE GESTIÓN

## AÑO 2024

propiedad intelectual y derechos de autor por parte de la Fundación IDEAL® Para la rehabilitación integral “Julio H. Calonje”.

De acuerdo con los resultados preliminares de análisis para la medición de grupos de investigación Convocatoria 957 – 2024.

El "Grupo Habilitación/Rehabilitación Integral Fundación IDEAL (GIDEAL)"; fue reconocido y categorizado en Categoría B.

### Relación de Investigadores:

No.	NOMBRE	DOCUMENTO	TIPO DE INVESTIGADOR ACTIVOS
1	Rodolfo Millan Muñoz	94370546	Investigador Asociado
2	Patricia Muñoz Borja	66817142	Investigador Asociado
3	Claudia Isabel Lasso Largo	66719061	Investigador Asociado
4	Alicia M Castro Quintero	66820694	Investigador Junior
5	Julio Cesar Zapata Criollo	6106954	Investigador Junior
6	Maritza Rocio Muñoz Riva	30745556	En proceso de categorización
7	Yaneth Figueroa Cucuñame	48571773	En proceso de categorización
8	Joanna Domínguez Mosquera	1107051328	En proceso de categorización
9	Carolina Cárdenas Vargas	66996894	En proceso de categorización
10	Yaneth Valencia Chaparro	66850051	En proceso de categorización
11	Leonor Elena Sierra Bernal	66918798	Investigador Junior

### PRODUCCIÓN GRUPO DE INVESTIGACIÓN GIDEAL 2022-2024.

Nuevos productos vinculados en CvLac y GrupLac 2019 – 2023:

# INFORME DE GESTIÓN

## AÑO 2024

- Apropiación social del conocimiento - asuntos de interés social (6).
- Producción bibliográfica - Artículo - Publicado en revista especializada (2).
- Producción bibliográfica - Libro - Capítulo de libro (2).
- Producción bibliográfica - Libros de divulgación y/o Compilación (5).
- Producción bibliográfica - Libro - Libros de formación (1).
- Producción bibliográfica - Libro - Manuales y Guías Especializadas (9).
- Producción bibliográfica - Otra producción bibliográfica – Otras (4).
- Producción técnica - Consultoría Científico-Tecnológica e Informe Técnico (1).
- Producción técnica - Cursos de corta duración dictados – Especialización (1)
- Producción técnica - Cursos de corta duración dictados - Extensión extracurricular (13).
- Producción técnica - Impresa – Boletín (17).
- Producción técnica - Innovaciones generadas de producción empresarial – Organizacional (8).
- Producción técnica - Innovación de proceso o procedimiento (8).
- Signos distintivos – Marcas (4).
- Trabajos dirigidos/Tutorías - Trabajos de grado de pregrado (4).

Número total de productos vinculados en el GrupLAC que se presentarán para calificación en la convocatoria 957 que comprende el periodo 2019 - 2023: **85 productos.**

Objetivos Estratégicos	Estrategias
<input type="checkbox"/> <b>Garantizar la sostenibilidad financiera de la Fundación.</b>	<b>Diversificación de servicios y productos.</b> <b>Fidelización de clientes usuarios y clientes pagadores.</b> <b>Gestión de proyectos nacionales e internacionales.</b>

Una de las estrategias de diversificación de nuestros servicios esta la proyección de atención de pacientes internacionales en este proceso podemos resaltar que:

Después de concluir el proceso de fortalecimiento institucional en el marco del Proyecto **"Fortalecimiento de proveedores para la atención de pacientes**



# INFORME DE GESTIÓN

## AÑO 2024

**internacionales de mediana y baja complejidad”** iniciativa Clúster de Excelencia Clínica de la Cámara de Comercio de Cali; la Fundación IDEAL®; alcanzo una evaluación del **99.4% del** cumplimiento de los requisitos establecidos en el referencial para la cadena de turismo médico y salud, desarrollado por ICONTEC y la Cámara de Comercio de Cali.

El fortalecimiento institucional en términos de competitividad en la exportación internacional de servicios de salud/rehabilitación a través del fortalecimiento de las capacidades de proveeduría de servicios y productos especializados, relacionados con la atención a las personas con discapacidad temporal o permanente y sus redes vinculares, que se proyectan en nuestra sede **“Centro de Rehabilitación Integral de Alta Tecnología”**; que está ubicada en la Calle 25 Norte AV 5a - 37 B/ San Vicente en la Ciudad de Santiago de Cali; no permite garantizar procesos de Rehabilitación Integral cumpliendo con los estándares internacionales para la intervención a usuarios, con alteraciones, disfunciones o secuelas de lesiones del sistema nervioso central y/o periférico a través de un plan de tratamiento intensivo, sistemático y personalizado, facilitado en un entorno neuro rehabilitador.

## 2. RECURSO HUMANO

### 2.1. Caracterización sociodemográfica de los colaboradores:

(genero, rangos de edad, comunas, estrato, estado civil, no de hijos, tipo vivienda, composición familiar, número de personas a cargo) del 95% de los colaboradores de la Fundación.

En lo relacionado con algunas de las **características sociodemográficas** de la mayoría de los colaboradores de la Fundación IDEAL se puede inferir:

Sigue siendo mayor la presencia de colaboradores de **género** femenino en tanto en contratos de planta como en los de prestación de servicios (81% y 82% respectivamente)

**La edad** de los colaboradores está concentrada entre 28 y 37 años y 38 y 50 años tanto para personal de planta como para el contratado por prestación de servicios, lo que equivale al 76%.

# INFORME DE GESTIÓN

## AÑO 2024

**El estado civil** predominante en ambos grupos poblacionales es el soltero, siendo el 51% de personas solteras para contratos de planta y 44% en el personal contratado a través de prestación de servicios independientes.

**El lugar de residencia** predominante es la ciudad de Cali, (81% y 88%) para personal de prestación de servicios y con contrato a término fijo respectivamente. Sin embargo, algunos colaboradores viven en Vijes, Potrerito, Palmira; Jamundí y Yumbo (algunos de ellos han sido contratados estratégicamente para el programa de Rehabilitación Integral domiciliaria-RID)

**La estratificación económica** muestra una diferencia entre los dos grupos poblacionales, ya que personal de planta vive mayoritariamente en entre estrato 2 y 3 (20% y 26% respectivamente), mientras que el personal de contrato por prestación de servicios se ubica entre estrato 3 y 4 (34% para ambos), lo que se puede inferir dado que son profesionales que perciben mejores ingresos económicos.

**La tipología familiar** predominantes en ambos grupos es la nuclear (54% personal de planta y 59% personal de prestación de servicios)

En lo que refiere a la **tenencia de la vivienda** la mayoría de los colaboradores habitan viviendas alquiladas o familiares, un porcentaje muy bajo tiene vivienda propia, ya sea con o sin deuda.

El número de personas a cargo oscila en la mayoría de los colaboradores de 1 a 2 personas (68% personal de planta y 67% personal adscritos).

### 2.2. Tipo de contratación 2024

La Fundación IDEAL®, cuenta con un equipo interdisciplinario de 186 colaboradores de profesionales de áreas de la salud, psicosocial y educativa con experiencia en campo de la rehabilitación integral. De los cuales, 49 son colaboradores con contrato individual de trabajo en término fijo inferior a un año; 112 personal de prestación de servicio profesionales y 22 colaboradores con contrato de trabajo por obra labor y 3 Aprendices Sena; La variación con relación al año anterior es del -4%, el cual representa una disminución de 8 personas en comparación con el año 2023. (194 Colaboradores).

# INFORME DE GESTIÓN

## AÑO 2024

La Fundación IDEAL® Para la rehabilitación integral "Julio H. Calonje" ha realizado el pago de los aportes al sistema de seguridad social y parafiscales exigidos por la ley tal y como lo establece el artículo 2 de la ley 43 de 1990 durante el año 2023. Lo anterior en cumplimiento de lo dispuesto en el artículo 50 de la Ley 789 del 27 de 2.002 y el artículo 23 de la Ley 1150 de 2.007.

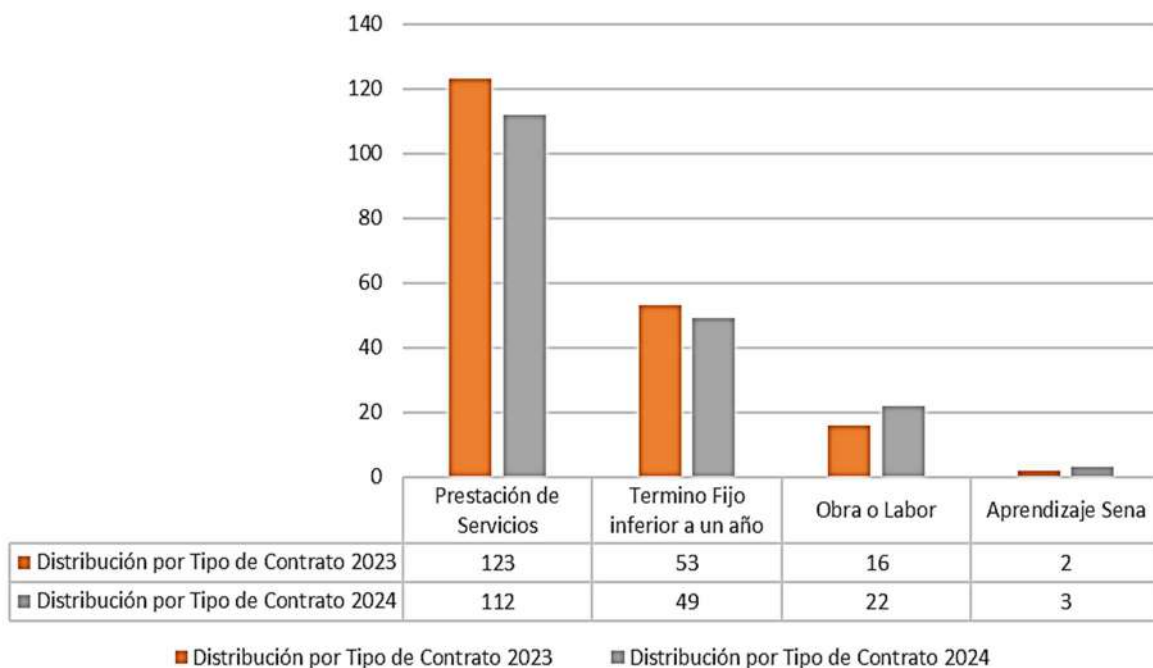

### 2.3. Convenio Docencia Servicio

Prácticas Clínicas de Estudiantes universitarios por medio de convenio **DOCENCIA SERVICIO**, en el año 2024, donde **109** estudiantes de pregrado y posgrado realizaron su práctica en las áreas de, Fisioterapia, Fonoaudiología, Terapia Ocupacional, Psicología, Medicina Física y Rehabilitación y Trabajo Social con relación al año 2023. La variación con relación al año anterior es del 35%, el cual representa un aumento de 28 estudiantes en comparación con el año 2023. (año 2023 **81** Estudiantes)

### ESTUDIANTES CONVENIOS DOCENCIA SERVICIOS

Institución Educativa	Año 2024	Año 2023
Universidad Santiago de Cali	71	43
Fundación Universitaria María Cano	13	20
Institución Universitaria Escuela Nacional Del Deporte	9	9
Universidad del Valle	16	9
<b>Total, Estudiantes Convenios Docencia servicios</b>	<b>109</b>	<b>81</b>



**Programas Académicos:**  
- Especialización en Neurorehabilitación



**Programas Académicos:**  
-Fisioterapia



**Programas Académicos:**  
-Fisioterapia  
-Fonoaudiología



**Programas Académicos:**  
- Fonoaudiología  
- Especialización en Medicina Física y Rehabilitación

## 2.4. Perfil de nuestros profesionales postgraduados

En el marco del Modelo Gerencial de la "Gestión Social del Conocimiento" y con el trabajo colaborativo con nuestros aliados estratégicos, se logró:

- Con las Universales que hacen parte de los Convenios Docencia Servicios/Gestión de Beca "estimulo académico IDEAL".
- Con la Asociación Americana de Neurodesarrollo NDTA; gestión de Certificación Internacional.
- Con la Asociación IATF (International Aquatic Therapy Faculty); gestión de Certificación Internacional.

permitiéndonos incrementar el número de profesionales asistenciales y administrativos con maestrías y especializaciones disciplinares en diferentes campos del conocimiento.



# INFORME DE GESTIÓN

## AÑO 2024

### TALENTO HUMANO

#### Cualificación



Equipo Humano **interdisciplinario, cualificado** con maestrías, especializaciones disciplinares y entrenamientos en diferentes campos del conocimiento.

## 2.5. Sistema de Gestión de Seguridad y Salud en el Trabajo.

La calificación obtenida ante el Ministerio de Trabajo para el año 2024, en la autoevaluación de los estándares mínimos del Sistema de Gestión de Seguridad y Salud en el Trabajo SG – SS fue del 100%, lo cual garantiza el cumplimiento de los requisitos básicos según el decreto 1072 de 2015. Lo anterior ratificando así el compromiso de FUNDACIÓN IDEAL®, con todos sus funcionarios al ofrecer un lugar seguro para que desempeñen su labor.

# INFORME DE GESTIÓN

## AÑO 2024

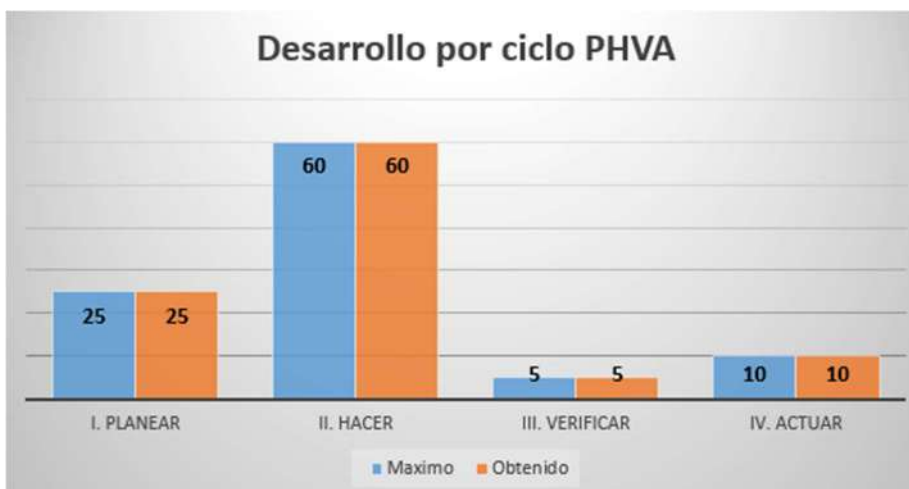

### 3. COMPORTAMIENTO DE LOS USUARIOS Y PROCEDIMIENTOS

A continuación, se describe el comportamiento de los usuarios atendidos y procedimientos realizados en las Unidades Estratégicas de Servicio (IPS, Educación y Proyectos).



**FUNDACIÓN IDEAL®**

Para la rehabilitación integral  
"Julio H. Calonge"



## INFORME DE GESTIÓN

**AÑO 2024**

# INFORME DE GESTIÓN

## AÑO 2024

### 3.1. Número de usuarios

El número de los usuarios de los programas de la Unidad Habilitación/Rehabilitación, Unidad Educativa y Proyectos disminuyó en 6.447(usuarios), con una variación del -19% con relación al año 2023. Esta disminución de usuarios es producto de la cobertura de atención proyectada de los proyectos sociales ejecutados en la vigencia 2024 con la Organización Internacional para la Migraciones- OIM.

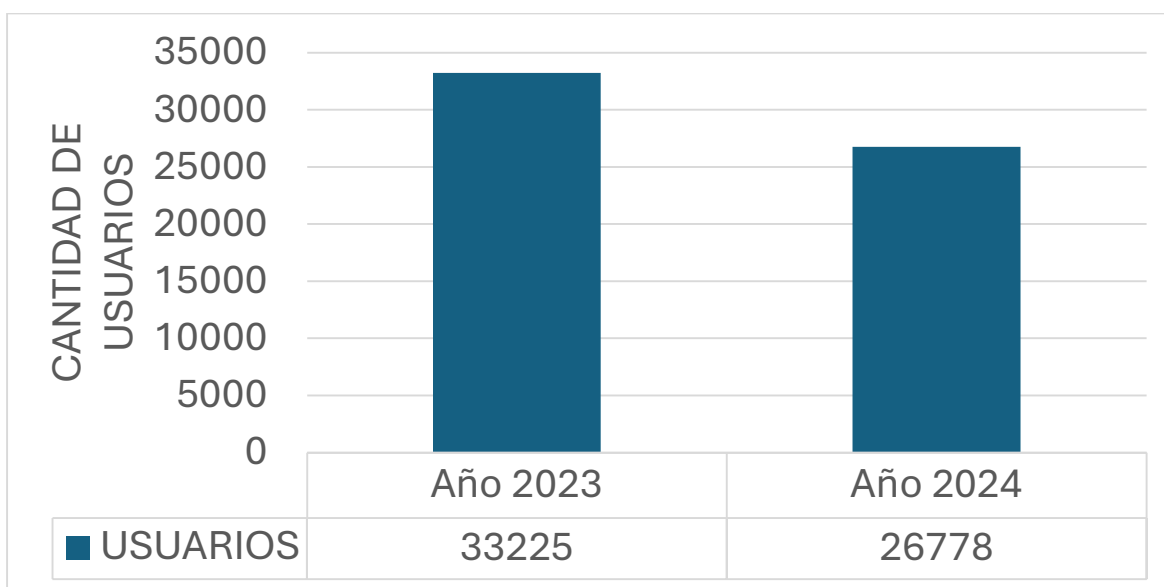

### 3.2. Número de procedimientos

El número de procedimientos de los programas Consulta Externa, Especializado en Neurodesarrollo Pediátrico, Especializado en Neurorehabilitación, Especializado en Aprendizaje, Rehabilitación Laboral y Ocupacional de la Unidad Habilitación/Rehabilitación; de los programas Centro Educativo IDEAL y Educación para el Trabajo y la Productividad de la Unidad Educativa y Programas especiales transversales como la Rehabilitación con Participación Comunitaria (RPC), Rehabilitación Basada en la Familia (RBF), se incrementó en 19.392(procedimientos), con una variación del 9% con relación al año 2023.

# INFORME DE GESTIÓN

## AÑO 2024

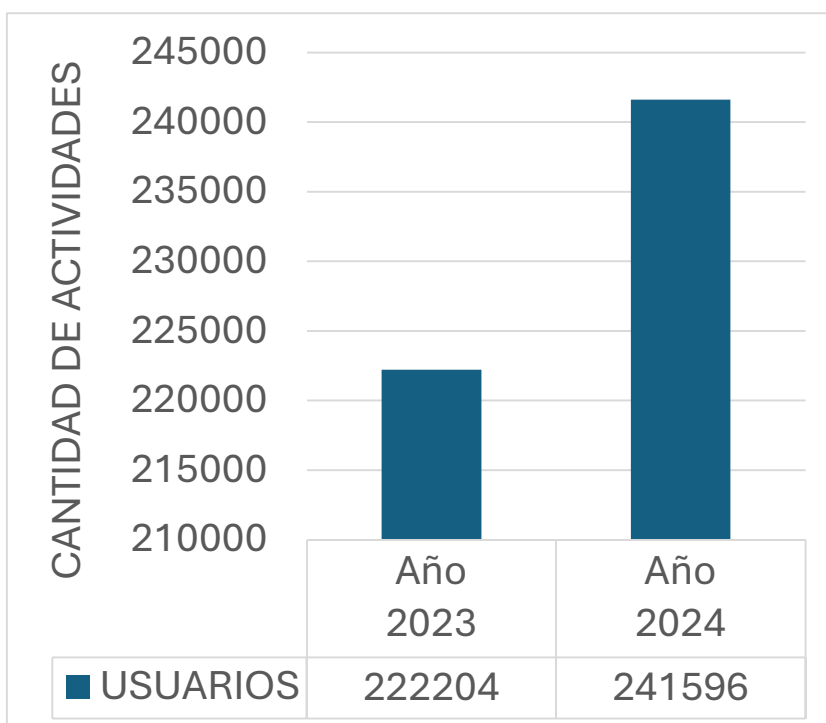

#### 4. ACCIONES DE MEJORA 2024

Las acciones de mejora camino a la Excelencia Clínica en Rehabilitación Integral han permitido que los usuarios evalúen los niveles de satisfacción y excelencia de la atención recibida en la Fundación IDEAL® Para la rehabilitación integral “Julio H. Calonje” así:

##### 4.1. Nivel de Satisfacción Global y de Excelencia General FUNDACIÓN IDEAL®

Se mide la percepción de satisfacción del usuario frente a los servicios recibidos a través de la satisfacción global y satisfacción con excelencia. El indicador de satisfacción global es de 97% y de satisfacción con excelencia de 70%.

Los resultados de las encuestas fueron los siguientes:



**FUNDACIÓN IDEAL®**

Para la rehabilitación integral  
"Julio H. Calonge"



## INFORME DE GESTIÓN

### AÑO 2024

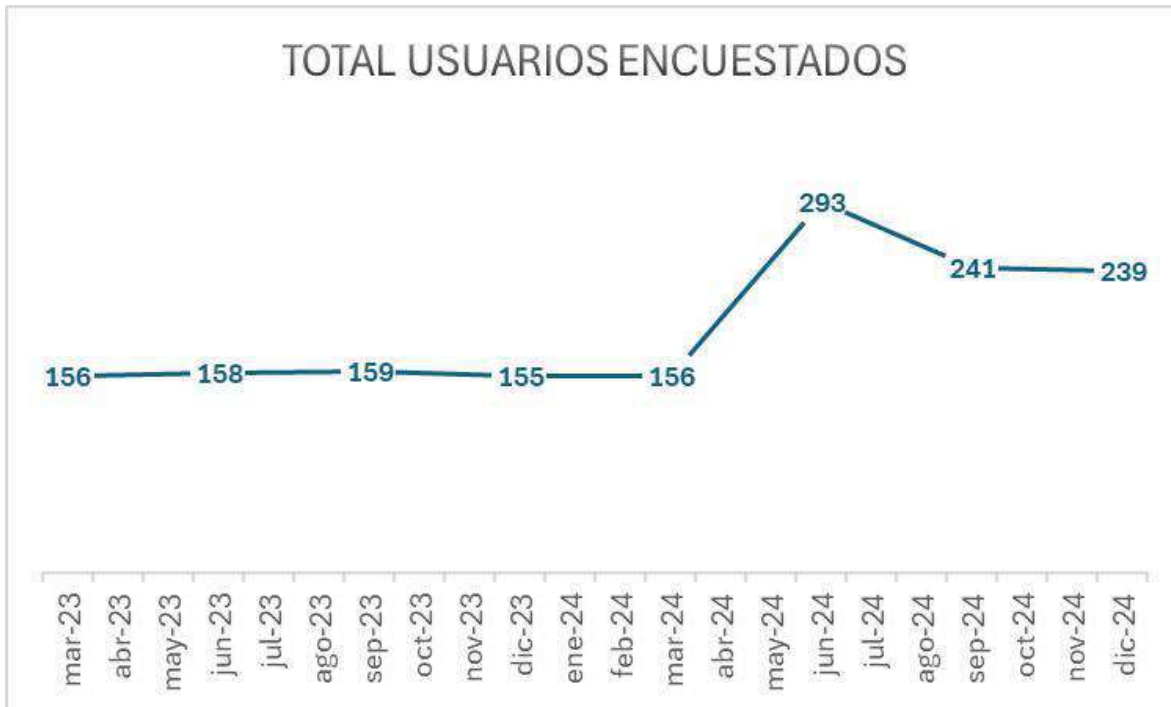

En 2023 se realizaron un total de 628 encuestas. En 2024, el número de encuestados aumentó a 929, como resultado del ajuste realizado en la muestra, que pasó de un intervalo de confianza del 80% al 90%.



**FUNDACIÓN IDEAL®**

Para la rehabilitación integral  
"Julio H. Calonje"



## INFORME DE GESTIÓN

### AÑO 2024



la proporción de satisfacción global respecto a los servicios recibidos en cada trimestre de los años 2023 y 2024, los cuales obtuvieron un promedio de 97% y 98% de satisfacción respectivamente.



# INFORME DE GESTIÓN

## AÑO 2024



Como **Centro de Excelencia**, nos interesa conocer el grado de satisfacción con excelencia de nuestros usuarios. La proporción de satisfacción con excelencia respecto a los servicios recibidos en cada trimestre del 2023 y 2024, en los cuales se obtuvo un promedio de 62% y de 70% respectivamente. Durante 2023, se observa que el indicador de satisfacción con excelencia se mantuvo por debajo de la meta establecida, variando entre un 60% y un 97%. En 2024, este indicador mostró un aumento en el primer trimestre, alcanzando un 86%, pero experimentó una disminución en el segundo trimestre, con un 68%. Sin embargo, en el tercer y cuarto trimestre, se mantuvo por encima del 70%, lo que refleja nuestro compromiso por garantizar la excelencia en los servicios.

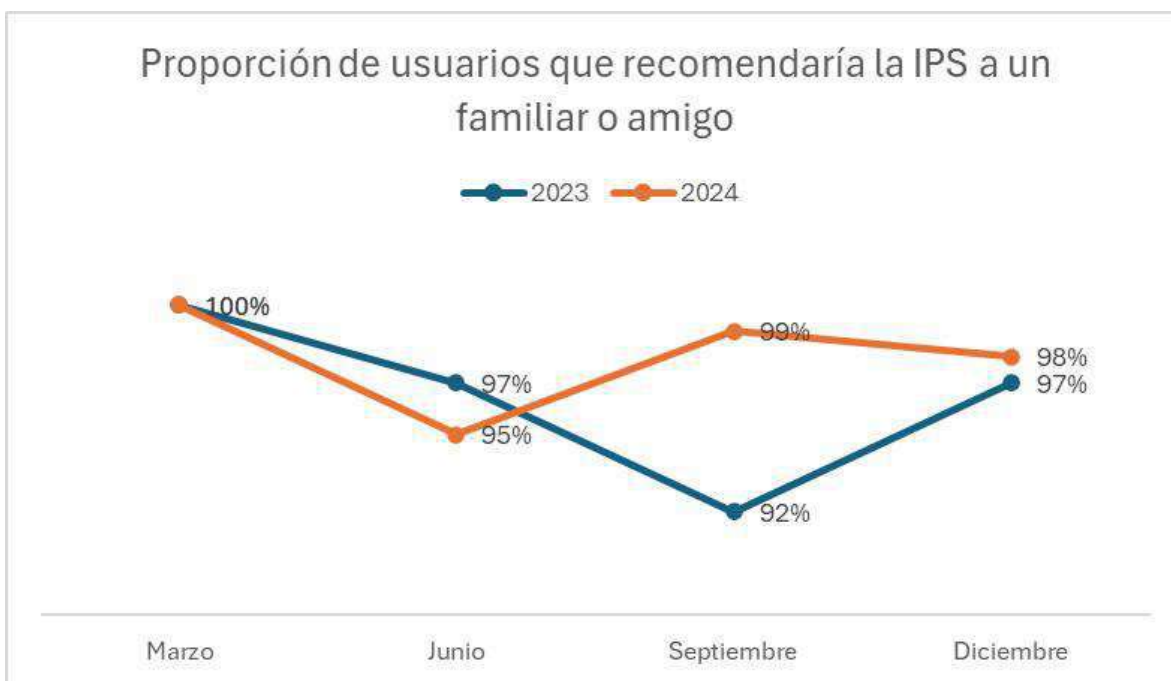

La proporción de usuarios que recomendarían la IPS a un familiar o amigo que representa el nivel de fidelización que para el año 2023 obtuvo un promedio de 97% y para el 2024 un 98%. En 2023, se observa una disminución en el indicador durante el tercer trimestre, con un 92%, seguido de un aumento considerable en el último trimestre, alcanzando el 97%. En 2024, el indicador presenta una disminución en el segundo trimestre, con un

#### 4.2. SEGUIMIENTO CERTIFICACION COMO "CENTRO DE EXCELENCIA"

La Fundación logra mantener y superar los estándares internacionales para continuar con el estatus internacional de Primer "Centro de Excelencia" de Colombia, América Latina y del Caribe certificado por la Asociación Americana de Neurodesarrollo NDTA; para la Formación, investigación e intervención terapéutica de personas con parálisis cerebral, accidente cerebrovascular y otros trastornos neuromusculares; desde el Modelo de Práctica Contemporánea de Neurodesarrollo.



# INFORME DE GESTIÓN

## AÑO 2024



### 4.3. CERTIFICACIÓN ISO 9001 2015 DEL SISTEMA DE GESTIÓN DE CALIDAD

En el mes de noviembre del 2024 se realiza la auditoria de renovación del sistema de gestión de la Calidad

#### OBJETIVOS DE LA AUDITORÍA

- Determinar la conformidad del sistema de gestión con los requisitos de la norma de sistema de gestión.
- Determinar la capacidad del sistema de gestión para asegurar que la Organización cumple los requisitos legales, reglamentarios y contractuales aplicables en el alcance del sistema de gestión y a la norma de gestión
- Determinar la eficacia del sistema de gestión para asegurar que la Organización puede tener expectativas razonables con relación al cumplimiento de los objetivos especificados.
- Identificar áreas de mejora potencial del sistema de gestión

#### EQUIPO AUDITOR

**Auditor líder:** Cherly Chavez Vargas

**Auditor:** Pedro Andrés Molano Agudelo



# INFORME DE GESTIÓN

## AÑO 2024

**Experto Técnico:** Luisa Fernanda Agudelo Corredor

**TIPO DE AUDITORÍA:** ISO 9001:2015 Renovación

**ALCANCE:**

Prestación de servicios para la Habilitación y Rehabilitación Integral, Educación y Protección en el marco del Modelo de Rehabilitación Integral IDEAL a las personas con discapacidad temporal o permanente en los Programas especializados en: Neurodesarrollo Pediátrico, Neurorrehabilitación, Rehabilitación Laboral y Ocupacional, Programa especializado en Aprendizaje, fundamentados en Apoyo diagnóstico y complementación terapéutica en terapia ocupacional, fisioterapia, fonoaudiología; de baja complejidad en consulta externa de psicología; de mediana complejidad en consulta externa de medicina física y rehabilitación, neuropediatría, neuropsicología y ortopedia y traumatología.

Prestación del servicio de educación formal en el nivel de educación preescolar grados pre-jardín, jardín, y transición para niños con discapacidad del Centro Educativo IDEAL

**Resultado de la Auditoria:** Número de no conformidades mayores o menor; detectadas en la Auditoria (0).

**MAPA DE PROCESOS – FUNDACIÓN IDEAL®**



**FUNDACIÓN IDEAL®**  
Para la rehabilitación integral  
"Julio H. Calonje"



# INFORME DE GESTIÓN

## AÑO 2024

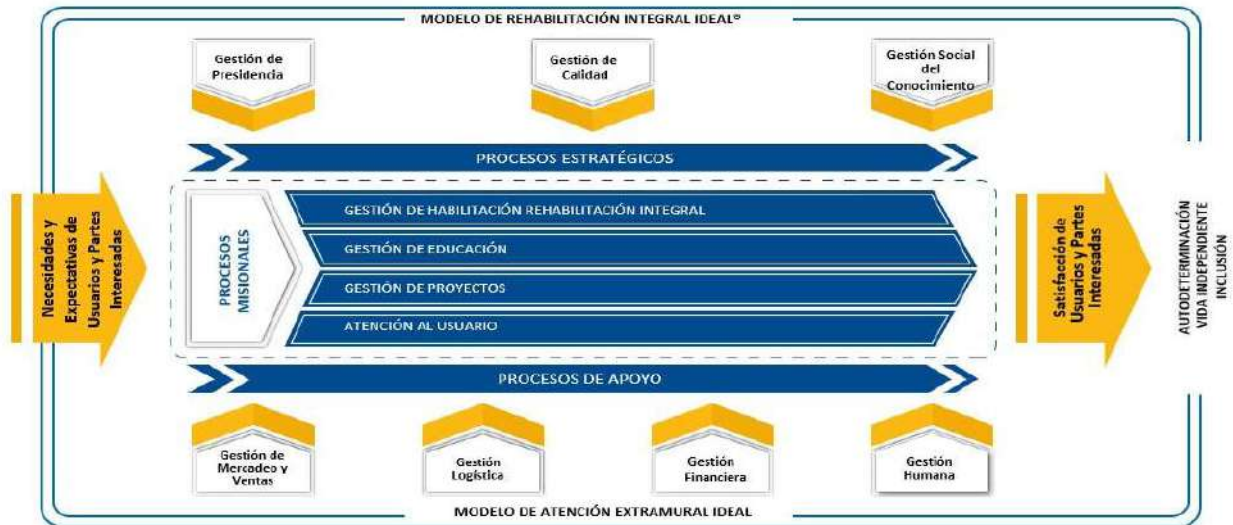

### 5. AUDITORIA DE PARTES INTERESADAS.



#### CALIDAD Y EXCELENCIA

AUDITORIAS EXTERNAS : CALIDAD Y PERTINENCIA



#### AUDITORÍA CONTROL DE CALIDAD.

Fecha : Febrero 2024

Resultado: Infraestructura Hallazgo: Se evidencia en la sede de hidroterapia que los 2 baños de movilidad reducida no cuentan con la puerta con apertura hacia fuera. (CERRADO)

OM. Calidad hallazgo: al momento de realizar la llamada a la línea 4863732, no es posible establecer contacto. (EN PROCESO)

**Optimo Cumplimiento 99,2%**



seguros alfa s.a.

#### AUDITORÍA DE CONTROL Y CALIDAD

Fecha: 10 Abril 2024

100% Cumplimiento Estándares Normativos



#### AUDITORÍA DE CONTROL DE CALIDAD

Fechas: Junio y Diciembre 2024

OM. RIPS

95,76% de cumplimiento



# FUNDACIÓN IDEAL®

Para la rehabilitación integral  
"Julio H. Calonje"



## INFORME DE GESTIÓN

### AÑO 2024



FUNDACIÓN IDEAL®  
Para la rehabilitación integral  
"Julio H. Calonje"

### AUDITORÍA DE PARTES INTERESADAS CLIENTES PAGADORES



seguros alfa s.a.

#### AUDITORÍA DE CONTROL Y CALIDAD

Fecha: Diciembre 2023  
100% Cumplimiento Estándares Normativos



#### AUDITORÍA CONTROL DE CALIDAD.

Fecha : Febrero 2023  
Resultado: Sin hallazgos  
Optimo Cumplimiento 97,5%



#### AUDITORÍA DE CONTROL DE CALIDAD

Fechas: Junio 2023  
Observaciones 2  
100% de cumplimiento



### CALIDAD Y EXCELENCIA

AUDITORIAS EXTERNAS : CALIDAD Y PERTINENCIA



#### AUDITORÍA DE CONTROL Y CALIDAD

Fecha: Abril 2024  
100% de cumplimiento



#### AUDITORÍA DE CONTROL Y CALIDAD

Fecha: Junio 2024  
OM. Amenidades  
100% Cumplimiento



#### AUDITORÍA DE CONTROL DE CALIDAD

Fechas: 12 Junio 2024  
OM. Registro Clínico  
100% de cumplimiento



#### AUDITORÍA DE CONTROL DE CALIDAD

Fechas: Junio 2024  
100% de cumplimiento



**FUNDACIÓN IDEAL®**

Para la rehabilitación integral  
"Julio H. Calonje"



# INFORME DE GESTIÓN

## AÑO 2024

### Auditorías Externas: Calidad y Pertinencia.



**BIENESTAR  
FAMILIAR**

**AUDITORIA DE CONTROL Y CALIDAD DE LOS CONTRATOS:**  
76003962024  
76012352024



**Atrapa Sueños**  
Estrategia Comunitaria

Fechas: junio y Septiembre 2024

**100% de cumplimiento**



**ALCALDÍA DE SANTIAGO DE CALI**  
SECRETARÍA DE EDUCACIÓN

**AUDITORIA DE CONTROL Y CALIDAD:**

Fechas: Marzo  
Junio, Septiembre, Noviembre

**100% de cumplimiento**



**BIENESTAR  
FAMILIAR**

**AUDITORIA DE CONTROL Y CALIDAD:  
INTERVENCIÓN DE APOYO PSICOSOCIAL**  
Fechas: mayo, octubre, noviembre, diciembre 2024

2 Requerimientos – 100 % Cumplimiento

Licencia Bianual renovada



**AUDITORIA DE CALIDAD:**

**100% de cumplimiento**

### 6. MEJORAS EN INFRAESTRUCTURA

#### 6.1. Inversiones en infraestructura física, equipos médicos, terapéuticos, cómputo y educativos.

##### INVERSIONES GENERALES 2024

INVERSIONES 2024	ADMON	EDUCATIVO	IPS	TOTAL	
Infraestructura física y pequeños elementos	\$ 57.956.039,00	\$ 48.887.590,00	\$ 176.509.253,00	\$ 283.352.882,00	75%
Equipos médicos y terapéuticos	\$ -		\$ 17.167.608,00	\$ 17.167.608,00	5%
Equipos de cómputo	\$ -	\$ 7.040.000,00	\$ 31.332.000,00	\$ 38.372.000,00	10%
Otros activos fijos	\$ 3.870.988,00	\$ 2.153.000,00	\$ 33.612.009,00	\$ 39.635.997,00	10%
<b>TOTAL</b>	<b>\$ 61.827.027,00</b>	<b>\$ 58.080.590,00</b>	<b>\$ 258.620.870,00</b>	<b>\$ 378.528.487,00</b>	
PARTICIPACION POR UNIDAD DE LA INVERSIÓN	16%	15%	68%		

Se ejecutaron recursos por \$ 378.528.487.00, durante el 2024, de los cuales el 16% correspondió a administración, el 15% a la unidad educativa y el 68% a la unidad de habilitación /rehabilitación; En cuanto al tipo de inversión, la mayor inversión es en infraestructura con el 75%, seguido de otros activos fijos 10% y equipos de cómputo con el 10% cada uno y finalmente el 5% para equipos terapéuticos.

# INFORME DE GESTIÓN

## AÑO 2024

TOTAL INVERSIÓN	\$ 95.175.605,00	89.617.916
-----------------	------------------	------------

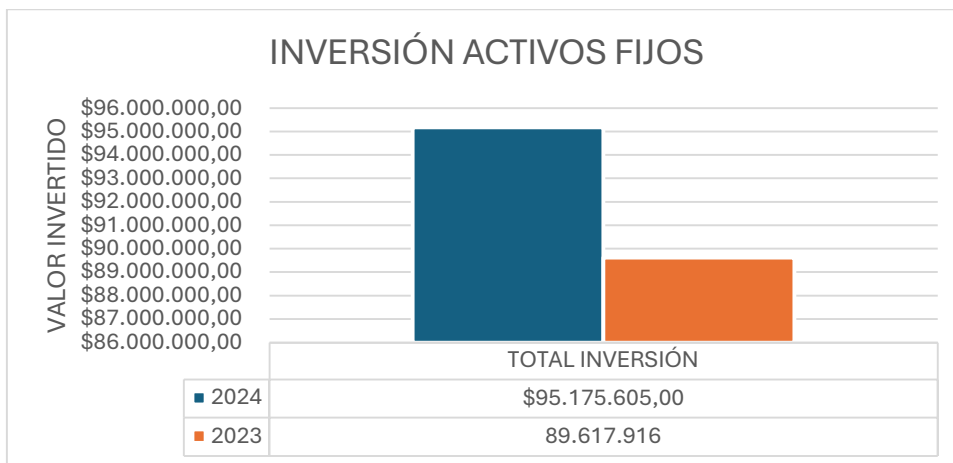

Para el año 2024, aumentó solo en un 6%, la inversión, lo anterior debido a que se decidió un plan de choque como estrategia para el manejo costos, gastos e inversiones; desde el mes de abril teniendo en cuenta el descuento por pronto pago de la EPS Sura y la disminución de la facturación de la misma.

**INVERSIÓN**  
Infraestructura física, equipos médicos, terapéuticos, cómputo y educativos

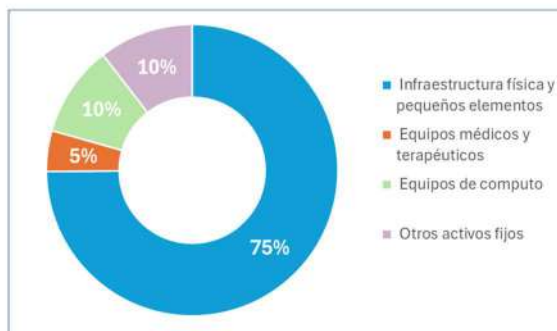

**TOTAL, RECURSOS INVERTIDOS**  
\$ 378.528.487,00

### 6.2. Gestión de la Infraestructura tecnológica:

En este periodo 2024, se han ejecutado acciones que permitieron mantener en correcto funcionamiento la solución de comunicaciones y conectividad y la infraestructura tecnológica de la fundación, las cuales mencionamos a continuación:

- Adquisición de 13 equipos de computo, mejorando así el rendimiento de los equipos tecnológicos de la institución.
- Renovación de 35 licencias de Microsoft 365 EDU A3.
- Renovación de licenciamiento de antivirus SOPHOS.
- Renovación de licenciamiento de NETHUX.
- Renovación de licenciamiento de SQL SIMENS.
- Renovación de licenciamiento de CG1 8.5
- Renovación de licenciamiento RHManager

La Fundación IDEAL® Para la rehabilitación integral “Julio H. Calonje” ha realizado las renovaciones de las licencias de software que utiliza para el desarrollo de su misión.

## 7. GESTIÓN DE PROYECTOS SOCIALES

### 7.1. LAS LÍNEAS DE INTERVENCIÓN DE LOS PROYECTOS SOCIALES:

- Formulación de políticas públicas y lineamientos nacionales en el área de la discapacidad y la rehabilitación integral.
- Fortalecimiento del sistema nacional de rehabilitación para Colombia
- Modelos de rehabilitación para cerrar de brechas de inequidad existentes en el país.
- Fundación IDEAL® se viene perfilando en el país como una institución de segundo y tercer orden.



# INFORME DE GESTIÓN

## AÑO 2024

AÑO DE EJECUCION	NOMBRE DEL PROYECTO	OBJETO	ENTIDAD FINANCIADORA
2023-2024	<b>CONTRATO DE PRESTACIÓN DE SERVICIOS PSPJ-4192 DE 2023 WLH-002 CS.1128</b>	Desarrollo de procesos de formación, pasantías de talento humano y acompañamiento para la implementación de telemedicina en los servicios de rehabilitación física y mental en los municipios priorizados por el programa WLH.	<b>La Organización Internacional para las Migraciones (OIM)</b>
2004	<b>Programa de Rehabilitación Con Participación Comunitaria para 25 niños, niñas y jóvenes en situación de discapacidad de hogares sustitutos del Centro Zonal del I.C.B.F. de Palmira Valle</b>	Brindar a los niños, niñas y jóvenes en situación de discapacidad pertenecientes a hogares sustitutos de I.C.B.F. de Palmira y a su familia un programa de atención integral temprana, que permita una mejor funcionalidad que le garantice la continuidad en las etapas educativas, vocacional y laboral.	<b>I.C.B.F. del municipio de Palmira - Valle del Cauca</b>
2004	<b>Capacitación integral a niños/niñas en situación de discapacidad de la Comuna 9</b>	Mejorar la calidad de vida de 50 niños y niñas entre los 0 y 13 años de la comuna 9, que presentan alguna discapacidad física, sensorial o intelectual y que no pueden acceder a un servicio de rehabilitación institucional.	<b>Secretaría de Desarrollo Territorial y Bienestar social - Alcaldía de Santiago de Cali</b>
2004	<b>Prestar servicios al programa de atención a la población con necesidades educativas especiales asociadas a una discapacidad Unión Temporal Fundación IDEAL-Tobías Emmanuel-Instituto Para Niños Ciegos Y Sordos.</b>	Determinación de las condiciones de discapacidad de los estudiantes de 36 municipios del valle del cauca. Inscripción y presentación de propuesta para banco de oferentes del servicio educativo en el municipio de Santiago de Cali.	<b>Secretaria De Educación - Alcaldía de Santiago de Cali</b>



# INFORME DE GESTIÓN

## AÑO 2024

2004 2005	-	<p><b>Atención Integral a 20 niños y niñas entre los 4 y 12 años de la Comuna 8 de Santiago de Cali.</b></p>	<p>Mejorar la calidad de vida de los niños y niñas entre los 4 y 12 años, en situación de discapacidad de la comuna 8, a través de un proceso consistente en evaluación, intervención integral y empoderamiento del sistema familiar.</p>	<p><b>Secretaria de Desarrollo Territorial y Bienestar Social - Alcaldía de Santiago de Cali</b></p>
2004 2005	-	<p><b>Suministro de aparatos, ayudas ortopédicas y otras intervenciones en rehabilitación dirigidas a los pacientes en situación de discapacidad física.</b></p>	<p>Contribuir a la rehabilitación funcional de 100 personas en situación de discapacidad física del departamento del Amazonas, a través de la creación de un banco de ayudas mecánicas, mejorando su calidad de vida, permitiéndoles un mejor y más fácil desempeño de su rol de acuerdo con su edad, sexo y condición sociocultural.</p>	<p><b>Secretaria de Salud Departamental del Amazonas</b></p>

# INFORME DE GESTIÓN

## AÑO 2024

### 8. IMPACTO SOCIAL

#### 8.1. INCLUSIÓN EDUCATIVA, LABORAL Y SOCIAL

Nombre del indicador	Meta	Resultado 2024	Resultado 2023
Cumplimiento de objetivos funcionales en habilitación rehabilitación Integral.	75 a 90%	77%	77%
Desarrollo de habilidades básicas de aprendizaje de los estudiantes durante el proceso de atención	70 a 94%	95%	95%
Cumplimiento de objetivos en habilitación / rehabilitación integral	75%	78%	78%
Satisfacción global de los usuarios	95%	98%	97%

### 9. SITUACIÓN FINANCIERA

Conforme al artículo 6 de la Ley 1231 de julio 2008 y el artículo 87 párrafo 1 y 2 de la ley 1676 de agosto 20 de 2013, durante el año 2021 no se entorpeció la libre circulación de las facturas emitidas por los vendedores o proveedores.

De acuerdo con lo establecido en el Decreto 1759 del 8 de noviembre de 2016 se modificó el artículo 2.2.2.26.3.1 del Decreto 1074 de 2015 Plazo de inscripción. La inscripción de las bases de datos en el Registro Nacional de Bases de Datos. Los responsables del Tratamiento, personas naturales, entidades de naturaleza pública distintas de las sociedades de economía mixta y personas jurídicas de naturaleza privada que no están inscritas en las cámaras de comercio, por lo cual la Fundación IDEAL® Para la rehabilitación integral "Julio H. Calonje" inscribió sus bases de datos en el Registro Nacional de Bases de Datos en el mes de junio 2019.



# INFORME DE GESTIÓN

## AÑO 2024

### 9.1. INGRESOS, EGRESOS Y EXCEDENTES

En el 2024, las operaciones de la Fundación IDEAL® generaron ingresos operacionales y no operacionales por \$ 9.605.659.319 con una variación del (20%) respecto al 2023; egresos por un valor de \$8.804.453.678 con una variación de (17%) en relación con el 2023, lo que representa unos excedentes por \$801.205.641, con una variación del (75%) en relación con el año 2023.

Ingresos - Egresos - Excedentes			
	AÑO 2023	AÑO 2024	Var %
Ingresos	7.998.111.155	9.605.659.319	20%
resos	7.539.390.001	8.804.453.678	17%
Excedentes	<b>458.721.154</b>	<b>801.205.641</b>	75%

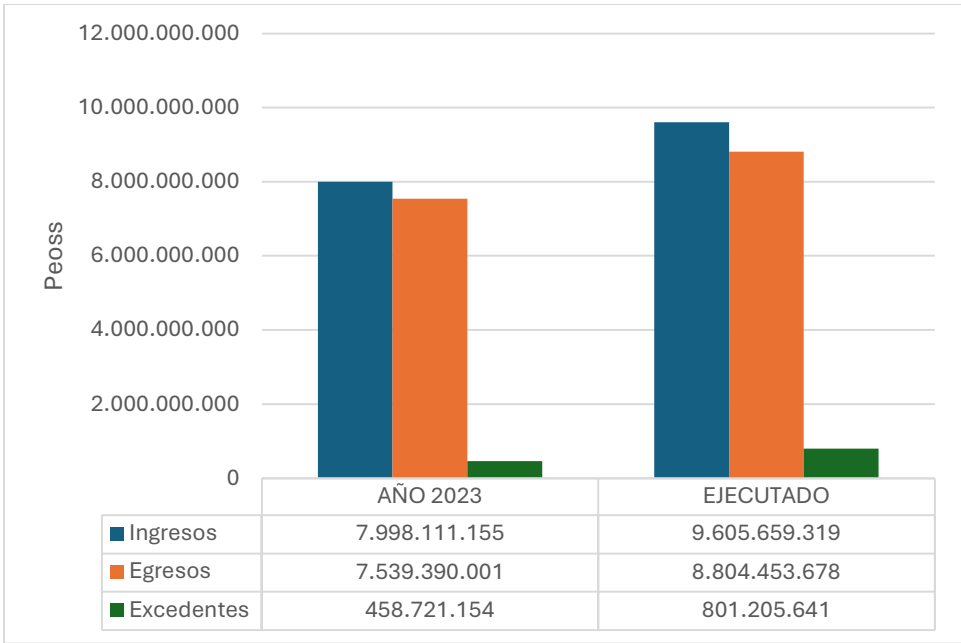



# INFORME DE GESTIÓN

## AÑO 2024

### 9.2. ESTADO DE SITUACIÓN FINANCIERA

#### Reexpresión de estados financieros al 31 de diciembre de 2023

Como parte de la revisión contable realizada en el año 2024 de algunos saldos de los estados financieros, FUNDACIÓN IDEAL® identifico ajustes en el rubro de propiedad planta y equipo correspondiente a los estados financieros del ejercicio finalizado al 31 de diciembre del 2023.

El ajuste corresponde a la inclusión de las construcciones en curso por valor de \$653.049.277, los cuales estaban registrados en el patrimonio y no en el rubro de propiedad, planta y equipo de la Entidad. Para reflejar con mayor precisión la situación financiera de FUNDACIÓN IDEAL®, se han actualizado los estados financieros del año 2023, de conformidad con la sección 10.19 de NIIF para PYMES, cuyo impacto esta dado en el Estado de Situación financiera en la presentación de los activos.

# INFORME DE GESTIÓN

## AÑO 2024

### ESTADO DE SITUACIÓN FINANCIERA INDIVIDUAL REEXPRESADO Por el año terminado al 31 de Diciembre de 2024 Y 2023

ACTIVOS	NOTAS	2024	2023 REEXPRESADO	Variación %	Variación Absoluta
<b>CORRIENTES</b>					
Efectivo y equivalentes al efectivo	5	\$ 766.363.977	\$ 441.949.556	73%	\$ 324.414.421
Cuentas comerciales por cobrar	6	\$ 1.534.616.761	\$ 819.819.717	87%	714.797.044
Inventarios	7	\$ 18.166.054	\$ 15.110.969	20%	3.055.085
Otros activos	8	\$ 8.084.529	\$ 5.738.976	41%	2.345.553
<b>TOTAL ACTIVO CORRIENTE</b>		<b>\$ 2.327.231.321</b>	<b>\$ 1.282.619.218</b>	<b>81%</b>	<b>\$ 1.044.612.103</b>
<b>NO CORRIENTES</b>					
Cuentas comerciales por cobrar	6	\$ 11.214.954	\$ 6.088.631	84%	\$ 5.126.323
Costo propiedades planta y equipo	9	\$ 6.131.136.473	\$ 6.087.644.545	1%	43.491.928
Menos Depreciación Acumulada	9	\$ (847.938.595)	\$ (776.579.290)	9%	(71.359.306)
<b>Total Propiedad Planta y Equipo</b>		<b>\$ 5.283.197.878</b>	<b>\$ 5.311.065.256</b>	<b>-1%</b>	<b>-\$ 27.867.378</b>
<b>TOTAL ACTIVO NO CORRIENTE</b>		<b>\$ 5.294.412.832</b>	<b>\$ 5.317.153.887</b>	<b>0%</b>	<b>-\$ 22.741.055</b>
<b>TOTAL ACTIVOS</b>		<b>\$ 7.621.644.153</b>	<b>\$ 6.599.773.105</b>	<b>15%</b>	<b>\$ 1.021.871.047</b>

# INFORME DE GESTIÓN

## AÑO 2024

A continuación el detalle de los costos incurridos es el siguiente:

### ESTADO DE SITUACIÓN FINANCIERA INDIVIDUAL REEXPRESADO Por el año terminado al 31 de Diciembre de 2024 Y 2023

PASIVOS	NOTAS	2024	2023 REEXPRESADO	Variación %	Variación Absoluta
<b>CORRIENTES</b>					
Pasivos financieros medidos al costo	10	\$ 128.234.087	\$ 101.884.787	26%	\$ 26.349.300
Cuentas comerciales por pagar	11 a.	\$ -	\$ 20.082.864	-100%	(20.082.864)
Otras cuentas comerciales por pagar	11 b.	\$ 748.450.565	\$ 739.416.761	1%	9.033.804
Impuestos corrientes por pagar	12 a.	\$ 35.146.924	\$ 24.568.465	43%	10.578.459
Impuesto de Renta por pagar	12 b.	\$ 17.064.892	\$ 17.976.573	-5%	(911.681)
Beneficios a los empleados	13	\$ 227.754.379	\$ 220.853.193	3%	6.901.186
28 Otros pasivos Anticipos y Avances	14	\$ 87.060.068	\$ 116.093.571	-25%	(29.033.503)
<b>TOTAL PASIVO CORRIENTE</b>		<b>\$ 1.243.710.915</b>	<b>\$ 1.240.876.214</b>	<b>0%</b>	<b>\$ 2.834.701</b>
<b>NO CORRIENTES</b>					
Pasivos financieros medidos al costo amortizado	10	\$ 985.433.958	\$ 311.743.646	216%	\$ 673.690.312
Otros pasivos anticipos y avances		\$ 2.770.005	\$ 6.412.935	-57%	\$ 3.642.930
<b>TOTAL PASIVO NO CORRIENTE</b>		<b>\$ 988.203.963</b>	<b>\$ 318.156.581</b>	<b>211%</b>	<b>\$ 670.047.382</b>
<b>TOTAL PASIVOS</b>		<b>\$ 2.231.914.878</b>	<b>\$ 1.559.032.795</b>	<b>43%</b>	<b>\$ 672.882.083</b>
<b>PATRIMONIO</b>					
Capital Social		\$ 295.321.334	\$ 295.321.334	0%	\$ -
Superavit de Capital		\$ 424.000	\$ 424.000	0%	\$ 0
Reservas	15	\$ 1.555.291.160	\$ 1.548.786.684	0%	\$ 6.504.477
Resultados del Ejercicio		\$ 801.205.641	\$ 458.721.154	75%	\$ 342.484.487
Resultados de Ejercicios Anteriores		\$ (15.313.331)	\$ (15.313.331)	0%	\$ 0
Efecto de adopción a NIIF		\$ 2.752.800.470	\$ 2.752.800.470	0%	\$ 0
<b>TOTAL PATRIMONIO</b>		<b>\$ 5.389.729.274</b>	<b>\$ 5.040.740.310</b>	<b>7%</b>	<b>\$ 348.988.964</b>
<b>TOTAL PASIVOS Y PATRIMONIO</b>		<b>\$ 7.621.644.153</b>	<b>\$ 6.599.773.105</b>	<b>15%</b>	<b>\$ 1.021.871.048</b>

La Fundación IDEAL® es un centro de rehabilitación integral, fundado en 1.965 por el club Rotario de Cali, institución sin ánimo de lucro constituida de acuerdo con las leyes colombianas mediante resolución No. 01823 del 9 de mayo de 1.974, la Gobernación del Valle del Cauca reconoce su Personería Jurídica, vigilada por la Superintendencia de Salud y cumple con la reglamentación actual de las Entidades Sin Ánimo de Lucro - Régimen tributario especial.

El domicilio principal de la Fundación IDEAL® es la ciudad de Cali, Departamento del Valle del Cauca, República de Colombia.

# INFORME DE GESTIÓN

## AÑO 2024

Su objeto social es brindar servicios de salud y educación con calidad para la población en situación de discapacidad.

La Fundación tiene una duración indefinida, pero podrá disolverse y liquidarse en la forma prevista en los Estatutos.

Estos estados financieros fueron preparados bajo el supuesto de continuidad de negocio donde autentica su funcionamiento y su continuidad. Al cierre del año 2024, no se tienen factores que indiquen que la Entidad va a disolverse o liquidarse y continuará sus operaciones.

El efectivo que se reconoce en el Estado de Situación Financiera comprende caja y cuentas bancarias, las cuales son de uso para cumplir con los compromisos de pago a corto plazo.

La convertibilidad en efectivo con relación a los equivalentes al efectivo está sujeta a un plazo no mayor de 90 días o menos, partiendo desde la fecha en que se adquiere.

### 9.3. ESTADOS DE RESULTADO INTEGRAL

	NOTAS	2024	%	2023 REEXPRESADO	%	VARIACION %	Variación Absoluta
INGRESOS DE ACT ORDINARIAS	16	\$ 9.531.943.973		\$ 7.965.379.514		19,67%	\$ 1.566.564.459
COSTO DE VENTAS	17	\$ 7.262.807.191	76,2%	\$ 6.277.571.433	78,8%	15,69%	985.235.758
<b>EXCEDENTE BRUTO EN VENTAS</b>		<b>\$ 2.269.136.782</b>	<b>23,8%</b>	<b>\$ 1.687.808.081</b>	<b>21,2%</b>	<b>34,44%</b>	<b>\$ 581.328.701</b>
<b>GASTOS</b>							
Administración	17	\$ 1.318.644.030	13,8%	\$ 1.111.972.425	14,0%	18,59%	\$ 206.671.604
<b>EXCEDENTE DE LA OPERACIÓN</b>		<b>\$ 950.492.752</b>	<b>10,0%</b>	<b>\$ 575.835.656</b>	<b>7,2%</b>	<b>65,06%</b>	<b>\$ 374.657.097</b>
<b>OTROS INGRESOS Y GASTOS</b>							
Gastos financieros	18	\$ 189.602.910	2,0%	\$ 131.869.570	1,7%	43,78%	\$ 57.733.340
Otros Ingresos y (Egresos)	18	\$ 57.328.118	0,6%	\$ 32.731.641	0,4%	75,15%	24.596.476
<b>EXCEDENTE ANTES DE IMPUESTOS</b>		<b>\$ 818.217.960</b>	<b>8,6%</b>	<b>\$ 476.697.727</b>	<b>6,0%</b>	<b>71,64%</b>	<b>\$ 341.520.233</b>
Impuestos sobre la Renta	12	\$ 17.012.319	0,2%	\$ 17.976.573	0,2%	-5,36%	\$ (964.254)
<b>EXCEDENTE NETO</b>		<b>\$ 801.205.641</b>	<b>8,4%</b>	<b>\$ 458.721.154</b>	<b>5,8%</b>	<b>74,66%</b>	<b>\$ 342.484.487</b>

# INFORME DE GESTIÓN

## AÑO 2024

### 9.4. PRINCIPALES INDICADORES FINANCIEROS

INDICADOR		2024	2023
RAZON CORRIENTE / LIQUIDEZ	ACTIVO CORRIENTE	2.327.231.321	
	PASIVO CORRIENTE	1.243.710.915	
		1,87	1,03
CAPITAL DE TRABAJO	ACTIVO CORRIENTE - PASIVO CORRIENTE	\$ 1.083.520.406	\$ 41.743.004
NIVEL DE ENDEUDAMIENTO	PASIVO TOTAL	2.231.914.878	
	ACTIVO TOTAL	7.621.644.153	
		29%	24%
RAZON DE COBERTURA DE INTERES	EXCEDENTE OPERACION	950.492.752	
	GASTOS DE INTERES	189.602.910	
		5,01	4,37
RENTABILIDAD DEL PATRIMONIO	EXCEDENTE OPERACION	950.492.752	
	PATRIMONIO	5.389.729.274	
		18%	11%
RENTABILIDAD DEL ACTIVO	EXCEDENTE OPERACION	950.492.752	
	ACTIVO TOTAL	7.621.644.153	
		12%	9%

**LIQUIDEZ:** nos indica que tenemos \$1,87 para soportar la deuda a corto plazo, observando un crecimiento importante en este nuevo año, el cual se ve apalancado por el crecimiento del activo corriente del 81%.

**CAPITAL DE TRABAJO:** Actualmente con el resultado de \$1.083.520.406.00, siendo este un resultado positivo, define que FUNDACIÓN IDEAL® tiene suficientes activos corrientes para cubrir sus pasivos corrientes. En otras palabras se tiene para cubrir las deudas a corto plazo.



## INFORME DE GESTIÓN AÑO 2024

**ENDEUDAMIENTO**, con un resultado del 29% se incrementa el nivel de endeudamiento en un 5%, en comparación con el 2023; esto radica en el incremento de los compromisos adquiridos con los bancos, para la inversión que se está realizando en la sede San Vicente.

**RAZÓN COBERTURA DE INTERES**, Con un resultado de 5 para este año 2024, significa que la empresa tiene 5 veces la capacidad de cubrir sus pagos de intereses con sus ganancias operativas antes de intereses e impuestos, lo cual es una señal positiva, ya que indica que la empresa tiene un nivel adecuado de ganancias para cumplir con sus obligaciones financieras relacionadas con los intereses.

**RENTABILIDAD DEL PATRIMONIO**. Este indicador nos muestra que para el año 2024 el margen de excedente sobre el patrimonio fue de 18%, presentando un crecimiento en un 7% en comparación con el año 2023.

**RENTABILIDAD DEL ACTIVO**. Este indicador nos muestra como IDEAL maneja los activos existentes mientras genera excedentes, para el año 2024 el margen de excedente sobre el activo fue de 12%. Presentando un incremento de 3% en comparación del año 2023.

Informe presentado por:



RODOLFO MILLAN MUÑOZ  
Representante Legal  
c.c. 94.370.546 de Cali.

**Rodolfo Millan Muñoz**

Presidente Ejecutivo

Doctor En Proyectos de Salud.

Fundación IDEAL® Para la rehabilitación integral "Julio H. Calonje"